



ET VE SÜT KURUMU GENEL MÜDÜRLÜĞÜ
TİCARET VE PAZARLAMA DAİRE BAŞKANLIĞI
(Et ve Et Ürünleri Pazarlama Şube Müdürlüğü)
BÜYÜKBAŞ HAYVAN SAKATATLARI VE YAN
ÜRÜNLER İLE HAYVANSAL YAĞLARIN SATIŞINDA
KULLANILACAK İHALE ŞARTNAMESİ
ÇT.PA.03.05

Tokat Ticaret ve Sanayi



24.03.2022 16.39 - 1059

1. Şartnamenin Tarafları

Şartnamede Et ve Süt Kurumu Genel Müdürlüğü **Kurum**, satışa katılacak gerçek veya tüzel kişi **Alıcı** olarak adlandırılacaktır.

2 - Taraflara İlişkin Bilgiler

2.1. Kurumun

- a) Adı : Et ve Süt Kurumu Müdürlüğü
b) Adresi : İşçi Blokları Mah. Muhsin Yazıcıoğlu Cad. No: 51/B
Yüzüncüyıl/Çankaya/ANKARA
c) Telefon numarası : 0312 286 36 70
ç) Faks numarası : 0312 286 37 02
d) Elektronik posta adresi : esk@hs01.kep.tr

2.2. Alıcının

- a) Adı ve soyadı/Ticaret unvanı : ...
b) T.C. Kimlik No : ...
c) Vergi Kimlik No : ...
ç) Tebligat adresi : ...
d) Telefon numarası : ...
e) Faks numarası : ...
f) Elektronik posta adresi : ...

3. İhalenin Konusu ve Başvuru Yerleri

3.1. İlgili Başkanlık: Ticaret ve Pazarlama Dairesi Başkanlığı

3.2. İşin Konusu: Adana (İşkembeler Hariç), Ağrı, Bingöl, Denizli, Diyarbakır, Erzurum, Sincan, Sivas, Van ve Yozgat Kombina Müdürlüklerince yapılacak büyükbaş hayvan kesimlerinde 01/05/2022- 31/08/2022 tarihleri arasında üretilecek olan büyükbaş hayvan sakatları ile yan ürünleri (*Tüm işyerlerimizce üretilecek olan Hayvansal Yağlar, Adana Et Kombinasyonca üretilecek işkembeler ve (Kurban Bayramı döneminde (09-12 Temmuz/2022) işyerlerimizce kurbanlık olarak kesimi yapılacak olan büyükbaş hayvan sakatları ve yağları hariç*) yağlarının satışlarıdır.(Kurumun kendi üretiminde kullanacağı veya tüketilmesi sakıncalı olduğunda Kurum veterinerlerince imha edilen sakatların dışındaki yukarıda zikredilen tarihler arasında üreteceği sakatların satışını kapsar.) Kurumumuz 2886 sayılı Kanuna tabi değildir.

Tekliflerin Sunulacağı Yer : Et ve Süt Kurumu Genel Müdürlüğü

Satış Usulü : Satışlar online teklif toplama usulü ile yapılacaktır.

Evrak Son Teslim Tarihi : 28/03/2022 Saat 14:00

Ön Teklif Verme Tarih ve Saati : 30/03/2022 Saat 10:00 dan 01/04/2022 Saat 16:00'a kadardır.

E-İhale Tarih ve Saati :Büyükbaş Hayvan Sakatat E-İhale Tarihi 06/04/2022 Saat 10:00

:Büyükbaş Hayvansal Yağ E-İhale Tarihi/..... Saat

4. İhale ile Satış Yapılacak Ürünler

İhale ile satışa sunulacak olan ürünler iki gruptur:

4.1. Sakatat ve yan ürünler (Bundan sonra "**Sakatatlar**"): Sığır Dilli Beyinli Baş, Sığır Karaciğer, Sığır İşkembe, Sığır Yürek, Sığır Testis, Sığır Penis, Sığır Dalak, Sığır Akciğer, Sığır

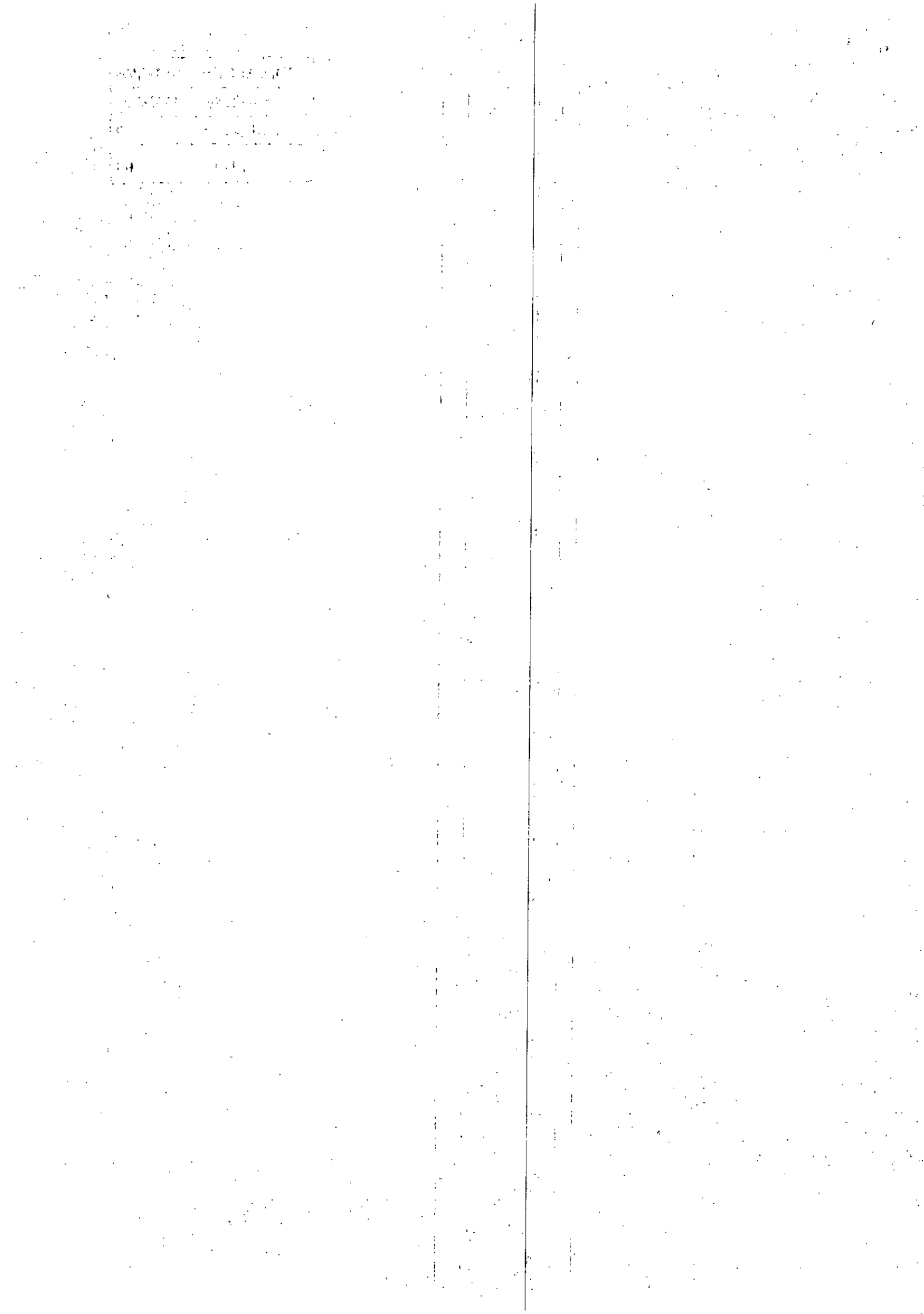



ET VE SÜT KURUMU GENEL MÜDÜRLÜĞÜ
TİCARET VE PAZARLAMA DAİRE BAŞKANLIĞI
(Et ve Et Ürünleri Pazarlama Şube Müdürlüğü)
BÜYÜKBAŞ HAYVAN SAKATATLARI VE YAN
ÜRÜNLER İLE HAYVANSAL YAĞLARIN SATIŞINDA
KULLANILACAK İHALE ŞARTNAMESİ
ÇT.PA.03.05

Yürürlük Tarihi	01/11/1999
Revize Tarihi	14/03/2022
Revizyon No	9
Sayfa No	2/9

Böbrek, Sığır Şirden, Sığır Kırkbayır, Sığır Börkenek, Sığır Takım Ayak, Sığır Pöç, Sığır Ham Bağırsak, Sığır Çöz Yağı, Diyafram ve ara eti.

4.2. İşlenmemiş Ham Yağlar (Bundan sonra “Yağlar”): Sığır Böbrek Yağı, Sığır Pelvis Boşluğu Yağı, Sığır İç Yağı ve Sığır Kavram Yağıdır.

5. İhaleye Katılma Şartları ve İhale Dışı Bırakılma

5.1. İhale tarihinden geriye doğru 5 yıl öncesine kadar Kurum ile ticari münasebeti esnasındaki iş veya işlemlerle ilgili olmak üzere hukuki anlaşmazlık yaşanmış olan gerçek veya tüzel kişiler ile bu şartname kapsamında isteklilerden talep edilen bilgi ve belgeleri vermeyen veya yanıltıcı bilgi ve/veya sahte belge verdiği tespit edilenler ihalelere iştirak ettirilmez.

5.2. Yukarıda belirtilen firmaların durumları ihale sonuçlandıktan sonra tespit edilmesi halinde istekli ile sözleşme akdedilmez. Sözleşme akdedilmiş ise Genel Müdürlük bu durumu gerekçe göstererek sözleşmeyi tek taraflı fesih ederek Alıcı'nın kesin teminatını irat kaydedebilir.

5.3. Bu madde altında sayılan haller nedeniyle ihaleye katılamayacak olanlar dışında kalan tüm gerçek ve tüzel kişiler ihaleye iştirak edebilir.

5.4. Kurum, teminat bedelini yatırmış olsa dahi teklif vermesini uygun görmediği Alıcı'nın satış ve ihalelere katılımına izin vermeme, alış yapmama veya tekliflerini iptal etme yetkisine sahiptir.

6. İhaleye Katılabilmek için Gerekli Belgeler

6.1. İsteklinin irtibat bilgilerini (posta adresi, sabit telefon ve cep telefon numaraları ile faks numarası) bildirir imzalı-mühürlü beyan,

6.2. İsteklinin durumuna göre, kayıtlı olduğu Ticaret ve/veya Sanayi Odası veya Meslek Odasına üyelik belgesi,

6.3. İstekli şirket ise, belgeleri imzalayan kişinin şirket adına yetkili olduğunu tevsik eden güncel şirket imza sirküleri; gerçek kişiler için noter onaylı imza beyannamesi ve nüfus cüzdanı fotokopisi,

6.4. Vekâleten ihaleye katılma durumunda; belgeleri imzalayan kişiyi yetkilendiren noter onaylı vekaletname, vekile ait nüfus cüzdanı fotokopisi, noter onaylı vekaletname ve noter onaylı imza beyannamesi,

6.5. Alıcı, katılmak istediği Kısım/Kısımlar için Kurum'ca belirlenen tutardaki geçici teminatını nakit veya teminat mektubu olarak verecektir.

6.6. Hazırlanan evraklar **28/03/2022 tarihi saat 14:00'a** kadar incelenmesi ve değerlendirilmesi için Et ve Süt Kurumu Genel Müdürlüğü Ticaret ve Pazarlama Dairesi Başkanlığı, Et ve Et Ürünleri Pazarlama Şube Müdürlüğü'ne sevk edilmek üzere Genel Evrak ve Arşiv Şube Müdürlüğüne kayıt için teslim edilecektir.

7. Tekliflerin Verilmesi ve Değerlendirilmesi

7.1. Başvurusu onaylanan Alıcı'lara müteakip, Kurum tarafından, e-posta ve/veya SMS ile Kurumun elektronik ihale sistemine (E-İhale) giriş adresi ve geçici şifresi bildirilecektir. Alıcı, sisteme ilk kez giriş yaptığında geçici şifresini kendi belirleyeceği başka bir şifre ile değiştirecektir. Alıcı, kullanıcı adı (tüzel kişiler için ise Vergi Numarası) ve şifresini güvenle muhafaza etmekle sorumlu olup, bu bilgilerin 3.kişilerin eline geçmesi nedeniyle doğabilecek zararlardan kendi sorumludur. Ayrıca Alıcı bu nedenle Kurum'un bir zarara uğraması ve/veya 3.kişi kurum ve kuruluşlardan Kurum'a bir talep gelmesi halinde Kurum'un ilk talebinde zararı derhal ödeyeceğini gayrikabili rücu olmak üzere açıkça kabul etmiş sayılır.

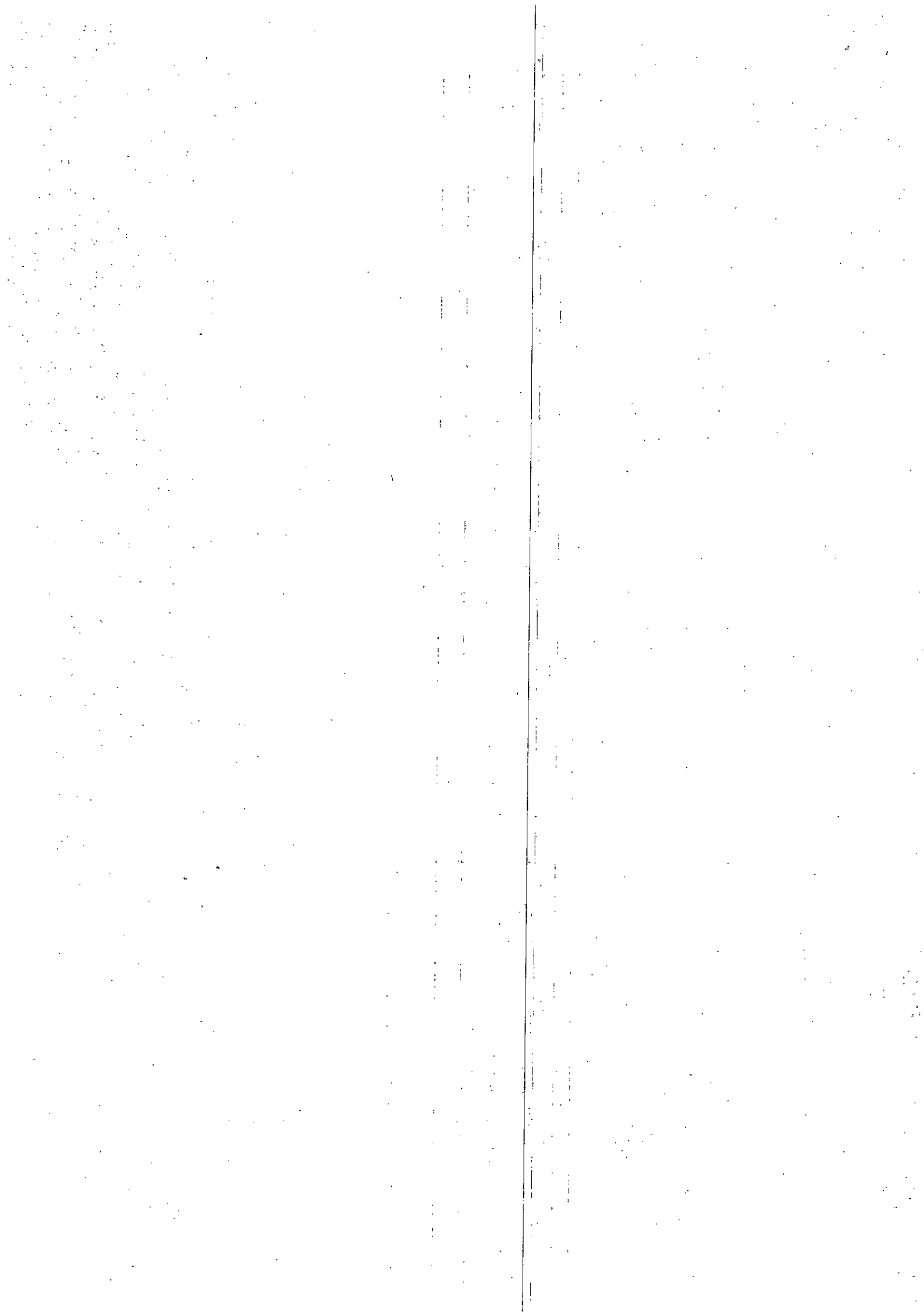



ET VE SÜT KURUMU GENEL MÜDÜRLÜĞÜ
TİCARET VE PAZARLAMA DAİRE BAŞKANLIĞI
(Et ve Et Ürünleri Pazarlama Şube Müdürlüğü)
BÜYÜKBAŞ HAYVAN SAKATATLARI VE YAN
ÜRÜNLER İLE HAYVANSAL YAĞLARIN SATIŞINDA
KULLANILACAK İHALE ŞARTNAMESİ
ÇT.PA.03.05

Yürürlük Tarihi	01/11/1999
Revize Tarihi	14/03/2022
Revizyon No	9
Sayfa No	3/9

7.2. Alıcı'ların teklif verebilmesi için, Kurum'un e-ihale sisteminde sunmuş olduğu şartnameyi onaylaması ve Genel Müdürlüğümüze fiziki olarak teslim ettikleri evrakları sisteme yüklemesi gerekmektedir. Onay işleminden sonra ön teklifler verilebilecektir.

7.3. Yapılan inceleme sonucu başvurusu onaylanan Alıcı'lar ihale için ön tekliflerini online sistemle **30/03/2022 Saat 10:00 dan 01/04/2022 Saat 16:00'a** kadar verebileceklerdir.

7.4. Büyükbaş hayvan sakatları için verilecek ön teklif, taban fiyat olan **2,70 TL/ET KG'** den az olmayacaktır. **Ancak, Adana Et Kombinası Müdürlüğü tarafından Mayıs-Ağustos/2022 döneminde büyükbaş hayvan kesimlerinden elde edilecek olan işkemeler, Kurumumuz üretiminde kullanılacağından satışının yapılamayacak olması nedeniyle, ön teklif, taban fiyatı sadece Adana Et Kombinası Müdürlüğü için 2,50 TL/ET Kg'dan az olmayacaktır.** (Fiyatlara KDV dahil değildir.)

7.5. Teklif fiyatı 1 kg karkas üzerinden verilecektir.

7.6. Teklifler Kombina bazında yapılacaktır. İhale başladığında her bir Kısım için teklif verme süresi 10 dakikadır.

7.7. Minimum artış tutarı **5 (beş)** kuruştur.

7.8. Alıcı'lar sadece teminatı yatırılan Kombinalar için teklif verebileceklerdir.

7.9. Her bir Kombina için teklif verildiği anda o Kombina için Kurum tarafından belirlenen ihale süresi işlemeye başlayacaktır. İhale için kalan süre ve o Kısıma teklif geldiği, internet sayfamızda tüm Alıcı'lar tarafından görülebilecektir. İhale süresi içinde, teklif vermek isteyen Alıcı'lar yukarıda açıklanan başvuruları yaparak ihaleye katılabilir.

7.10. Verilen son teklifin son üç dakika içerisinde verilmesi halinde teklif verme süresi otomatik olarak üç dakika uzayacaktır.

7.11. Büyükbaş hayvansal yağlar ve büyükbaş hayvan sakatları için en yüksek teklifler belirlendikten ve kayda alındıktan sonra ihale sona erer.

8. İhale Komisyon Kararının Onaylanması ve Sözleşmeye Davet

8.1. İhale yetkilisi İhale Komisyonunun Karar tarihini izleyen 5 (beş) iş günü içerisinde ihale kararını onaylar veya ihaleyi iptal eder.

8.2. İhale üzerinde kalan istekli, iadeli taahhütlü mektupla veya faks ile sözleşme imzalamaya davet edilir. İhale Komisyonu Kararı isteklinin kendisine veya yetkili temsilcisine Kombina Müdürlüğünde imza karşılığı da tebliğ edilebilir.

8.3. İstekli tebliğ tarihini izleyen 5 (beş) iş günü içerisinde kesin teminatını vererek sözleşme imzalamak zorundadır.

8.4. İhale üzerinde kalan istekli verilen süre içinde kesin teminat vererek sözleşme imzalamadığı takdirde, herhangi bir protestoya veya hüküm almaya gerek kalmaksızın geçici teminatı irat kaydedilir.

8.5. Alıcı ile sözleşme imzalandıktan sonra Alıcının ve teklifleri uygun bulunmayan isteklilerin geçici teminatları iade edilir.

8.6. Sözleşmeyi imzalayan Alıcı, sözleşmenin yürütülmesi için Kombina Müdürlüğü ile Alıcı adına irtibat kurmaya ve sözleşme kapsamındaki işleri takip etmeye yetkili personelin isim listesini ve irtibat bilgilerini içerir, imzalı-mühürlü listeyi Kombina verir.

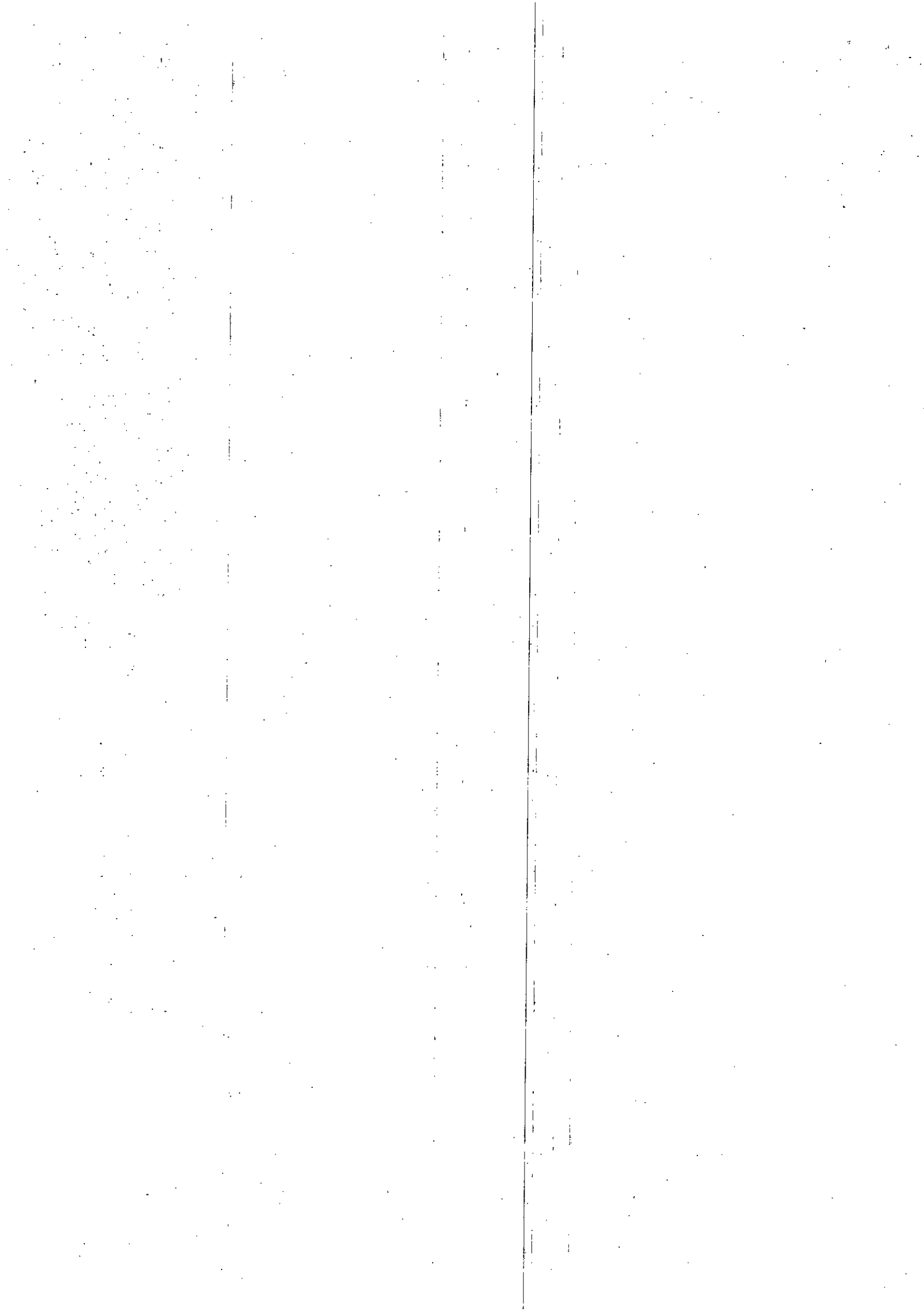



ET VE SÜT KURUMU GENEL MÜDÜRLÜĞÜ
TİCARET VE PAZARLAMA DAİRE BAŞKANLIĞI
(Et ve Et Ürünleri Pazarlama Şube Müdürlüğü)
BÜYÜKBAŞ HAYVAN SAKATATLARI VE YAN
ÜRÜNLER İLE HAYVANSAL YAĞLARIN SATIŞINDA
KULLANILACAK İHALE ŞARTNAMESİ
ÇT.PA.03.05

Yürürlük Tarihi	01/11/1999
Revize Tarihi	14/03/2022
Revizyon No	9
Sayfa No	4/9

9. Sakatat ve Yağların İhtiyaca Binaen Alınması Hali:

9.1. Kurum, sözleşme konusu sakatat ve yağları kendi üretiminde kullanmak, memur ve işçi yemekhanelerinde tüketmek, ihraç etmek, ilaç sanayii veya askeri birliklerin ihtiyacına tahsis etmek, kendi satış mağazalarında ve/veya bayilerinde satmak üzere, söz konusu emtiaları Kurum, taban satış fiyatlarından hesaplayarak, Kurum alacağından düşmek suretiyle, istediği miktarda ayırıp almakta serbesttir.

9.2. İstekli ve /veya Alıcı sakatatların ve/veya yağların üretim şekline itiraz edemeyeceği gibi Kurumun üretim standartlarının ve üretimle ilgili yönetmeliklerinin değiştirilmesini de talep edemez.

9.3. Sakatatların ve yağların üretim ile ilgili muayenesi Kurum Veteriner Hekimi tarafından yapılır. Kurum Veteriner Hekimi tarafından düzenlenecek rapora istinaden sakatatların bir kısmı imha edilebilir. Alıcı muayene ve imha raporlarının içeriğine ve bu raporlar doğrultusunda Kombina Müdürlüğü tarafından alınacak kararlara, yapılacak iş ve işlemlere itiraz edemez.

9.4. Kurum Veteriner Hekimi tarafından yapılacak muayene sonrası imhasına karar verilen sakatata ilişkin ödeme:

9.4.1. Kurum Veteriner Hekimi tarafından yapılan muayene sonrası imhası gereken sakatatın beheri için Genel Müdürlükçe tespit edilmiş olan kg ağırlığı, imha edilecek sakatat için yine Genel Müdürlükçe belirlenmiş olan taban fiyat ile çarpılarak bulunan tutarın %50 si ihale fiyatına bölünerek elde edilen karkas karşılığı ağırlık, toplam ödemeye esas toplam tutar düşüldükten sonra tespit edilecek ağırlık ihale fiyatı ile çarpılarak ödeme tutarı belirlenir.

9.4.2. Belirli bir günde yapılan kesimler sonunda üretilen sakatatın tamamının imha edilmesi durumunda, Kombina Müdürlüğü tarafından o gün için sakatat satış faturası düzenlenmez ve istekliden sakatat bedeli talep edilmez.

10. Sakatat ve Yağların Teslim Yeri ve Teslim Şekli

10.1. Sakatatların teslim yeri:

10.1.1. Sakatat ve yağların teslim yeri, Kombina yükleme rampasıdır.

10.1.2. Üretilen sakatat ve yağların temizlenmesi, istiflenmesi, Alıcı aracına yüklenmesi ve taşınması ile ilgili tüm masraflar Alıcıya aittir.

10.1.3. Üretilen sakatatlar kesimin yapıldığı günün sonunda, yağlar ise Kombina şartlarına göre aynı gün veya kesimin ertesi günü Alıcıya teslim edilir. Alıcı sakatat ve yağların üretimi ile ilgili işlemleri yapmak üzere Kombinanın belirleyeceği sayıda elemanı kesimhanede bulundurabilir.

10.1.4. Kesime başlamadan 1 saat öncesinde Alıcı veya temsilcisi kesim yerinde hazır bulunacaktır. Alıcı veya temsilcisi kesim başladığı sırada kesim mahallinde değilse, sakatat ve yağların üretimi ile ilgili yapılacak işçilik, ambalaj, tasnif, nakliye vb masrafların tümü bir tutanakla tespit edilerek Alıcıdan ayrıca tahsil edilir. Bu şekilde tespit edilecek masraflara Alıcının itiraz hakkı yoktur.

10.1.5. Büyükbaş hayvanların kesiminden itibaren 24 saat içerisinde teslim alınmayan sakatatlar ile Kombinanın teslim programına göre aynı gün veya ertesi gün içinde teslim alınmayan yağların cinsi ve miktarı bir tutanakla tespit edilir. Zamanında teslim alınmayan ürünler, Kombinanın uygun görmesi halinde, Alıcı adına Kombina depolarında veya kesim yapılan mezbaha veya kesimhane deposunda, teslim alındığı tarih itibarıyla Kurumun yürürlükte olan Depoculuk Hizmetleri Ücret Tarifesi üzerinden 30 gün süreyle muhafazaya alınabilir. 30



ET VE SÜT KURUMU GENEL MÜDÜRLÜĞÜ
TİCARET VE PAZARLAMA DAİRE BAŞKANLIĞI
(Et ve Et Ürünleri Pazarlama Şube Müdürlüğü)
BÜYÜKBAŞ HAYVAN SAKATATLARI VE YAN
ÜRÜNLER İLE HAYVANSAL YAĞLARIN SATIŞINDA
KULLANILACAK İHALE ŞARTNAMESİ
ÇT.PA.03.05

Yürürlük Tarihi	01/11/1999
Revize Tarihi	14/03/2022
Revizyon No	9
Sayfa No	5/9

günlük süre zarfında sakatat ve/veya yağlarda meydana gelecek kıymet kayıplarından Kombina Müdürlüğü sorumlu değildir.

10.1.6. Alıcı 30 gün süre ile muhafazaya alınan emtiaları bu süre zarfında teslim almaz ve depolama süresini ücretini ödeyerek uzatmazsa bekletilen sakatat ve/veya yağları 5 iş günü içerisinde Kombinanın kullandığı depolardan alması için Alıcı'ya yazılı bildirimde bulunulur. Sözleşmede kayıtlı olan adrese yapılacak ihbar Alıcıya yapılmış sayılır. Verilen süre içerisinde de sakatatlar veya yağlar teslim alınmazsa, Alıcı adına ahara satışa çıkılır. Bu şekilde yapılacak satış sonrası ortaya çıkacak zarar-zıyan Alıcıdan hukuki yollarla tahsil edilir.

10.1.7. Alıcıya ait sakatatlar ve/veya yağlar Alıcının talebi ve Kombinanın uygun bulması halinde 30 günden daha uzun süre Kombina depolarında muhafaza altında tutulabilir. Alıcı, muhafaza edilen ihale konusu ürünlerde bu süre içerisinde meydana gelebilecek bozulma, çürüme veya kıymet kayıplarından dolayı herhangi bir hak iddia etmeyeceğine ilişkin taahhütname imzalamak zorundadır.

10.1.8. Kombinanın Alıcıya ait sakatatlar ve/veya yağların muhafaza edildiği depo alanlarına ihtiyaç duyması halinde Alıcıya verilen 30 günlük muhafaza süresi daha sonra kısaltılabilir. Bu durumda, bekletilen sakatat ve/veya yağları tebligat tarihini takip eden 5 iş günü içerisinde Kombinanın kullandığı depolardan alması için Alıcıya yazılı bildirimde bulunulur. Alıcı 5 iş günü sonunda söz konusu ürünleri almaz ise, Kombina, depoda bırakılan ihale konusu ürünlerin bedelinin %5'i oranında ceza uygulamaya ve Alıcıya ilave 5 iş günü süre vermeye yetkilidir. Alıcı cezayı ödemez veya ilave süre sonuna kadar ürünleri Kombinanın kullandığı depolardan çekmez ise Kombina sözleşmeyi tek taraflı feshedebilir.

11. Sakatat ve Yağ Bedelinin Ödenmesi:

11.1. Ödemeyi esas karkas ağırlığı hesaplanırken; yağlı kesim yapılması halinde, karkas üzerinde yağların alınmasından sonraki karkas ağırlık baz alınacaktır.

Söz konusu karkas ağırlık 11.1 maddesinde olduğu şekilde belirlenip sakatat ihale bedeli ile çarpıldıktan sonra belirlenen tutarın Ödeme şekli, Alıcının yazılı talebi ve Kombinanın uygun görüşü ile belirlenir.

11.2. Peşin Ödeme: Mal bedeli, ürün teslimatı yapılmadan önce Kombina veznesine veya banka hesabına yatırılarak ödenir. Mal teslim alınmadan önce kredi kartı ile yapılacak ödemeler de peşin ödeme sayılır.

11.3. Vadeli Ödeme: Alıcı mal bedelini vadeli ödemek istediği takdirde bu talebini Kombina Müdürlüğüne yazılı olarak bildirir. Alıcının bu talebi Kombina Müdürlüğüne uygun bulunduğu takdirde, Alıcıdan sözleşme dönemi içerisinde üretilecek olan tahmini sakatat miktarının satış değerinin 2 (iki) katına tekabül edecek tutarda Mal Bedeli Teminatı alınmak kaydıyla Kombina Müdürlüğü tarafından 90 günü aşmayacak şekilde vadeli satış yapılabilir. Vadeli satışlarda mal bedeli üzerinden aylık %2 oranında vade farkı uygulanır.

11.3.1. Vadeli satışlar için Alıcıdan alınacak Mal Bedeli teminat mektupları en az 8 ay olarak düzenlenir.

11.3.2. Peşin ödeme yapan Alıcı sonradan vadeli alım yapmak istediği takdirde, Alıcıdan istenecek Mal Bedeli teminat tutarı hesaplanırken sözleşmenin kalan süresi içinde yapılacak tahmini kesim sayısı ve üretilecek sakatat miktarının iki katı üzerinden hesaplama yapılır.

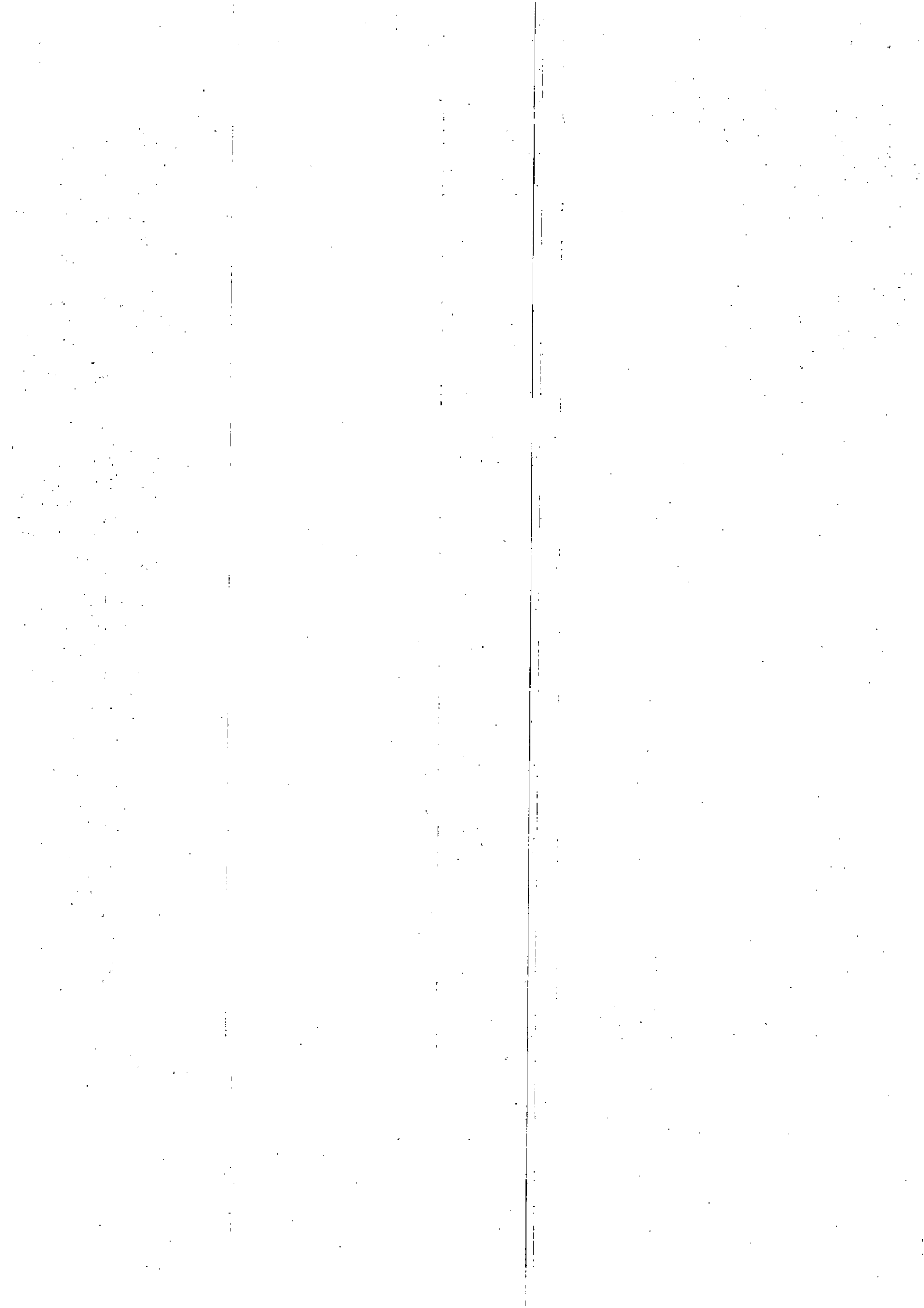



ET VE SÜT KURUMU GENEL MÜDÜRLÜĞÜ
TİCARET VE PAZARLAMA DAİRE BAŞKANLIĞI
(Et ve Et Ürünleri Pazarlama Şube Müdürlüğü)
BÜYÜKBAŞ HAYVAN SAKATATLARI VE YAN
ÜRÜNLER İLE HAYVANSAL YAĞLARIN SATIŞINDA
KULLANILACAK İHALE ŞARTNAMESİ
ÇT.PA.03.05

Yürürlük Tarihi	01/11/1999
Revize Tarihi	14/03/2022
Revizyon No	9
Sayfa No	6/9

11.3.3. Öngörülemeyen nedenlerden ötürü, sözleşme süresi içerisinde Kombinanın hayvan kesim sayısında tahmin edilemeyen olağan dışı artış meydana geldiği takdirde, Kombina Müdürlüğü mal teslimatına devam etmek için Mal Bedeli Teminat tutarının artırılmasını talep eder.

12. Gecikme -Temerrüt Faizi

12.1. Vadeli satışlarda vadenin aşılması durumunda Alıcıya yazılı ihbarda bulunularak mal bedelini ödemesi için tebligat tarihinden itibaren 1 hafta süre verilir. Alıcı verilen süreye rağmen mal bedelini ödemezse temerrüde düşer ve bu durumda sürenin bittiği tarihten itibaren Alıcı aleyhine 3095 sayılı Kanuni Faiz ve Temerrüt Faizine ilişkin kanunda öngörülen ve Merkez Bankasınca belirlenen avans faiz oranlarında gecikme faizleri ve alacaklar Mal Bedeli Teminat Mektubunun nakde çevrilmesi veya nakit teminattan düşülmesi suretiyle tahsil edilir.

12.2. Temerrüt faizi işletilmesini gerektiren durumun ortaya çıkışından alacakların tahsil edildiği tarihe kadar geçecek süre içinde bu alacak ile ilintili olarak ortaya çıkacak diğer tüm masraflarda Alıcının Mal Bedeli teminatından tahsil edilir. Bu durumda Kombina Müdürlüğü sözleşmeyi tek taraflı feshederek Alıcının verdiği Kesin Teminatı irat kaydeder. Mal Bedeli teminatından alacakların tahsil edilmesinden sonra kalan tutar Alıcı'ya iade edilir.

13. İhale Dokümanında Değişiklik Yapılması

13.1. İhale ilan edildikten sonra ihale dokümanında değişiklik yapılmaması esastır ancak, tekliflerin hazırlanmasını etkileyebilecek maddi-tekniik hatalar veya eksikliklerin Genel Müdürlükçe tespit edilmesi veya isteklilerce yazılı olarak bildirilmesi halinde zeyilname düzenlenmek suretiyle ihale dokümanında değişiklik yapılabilir.

14. İhalenin Yapılıp Yapılmamasında Kombinanın Serbestliği ve İhalenin İptali

14.1.1. Et ve Süt Kurumu Genel Müdürlüğü 2886 sayılı kanuna tabi olmadığından, ihale, Genel Müdürlükçe her aşamada iptal edebilir.

14.1.2. İhalenin tekliflerin toplanmasından önce iptal edilmesi durumunda, iptalin gerekçesi de belirtilmek suretiyle durum ihale duyurusunun yapıldığı mecralarda verilecek ilanla duyurulur.

14.1.3. İhale tekliflerin toplanmasından sonra iptal edilmişse, durum iptalin gerekçesi de belirtilmek suretiyle isteklilere yazılı olarak tebliğ edilir. Bu durumda iptale ilişkin ayrıca ilan verilmesi gerekmez.

14.1.4. İhalenin iptal edilmesinden dolayı istekliler herhangi bir hak iddia edemezler.

15. Teminatlar

15.1. Teminat olarak; Türk parası veya Maliye Bakanlığı tarafından yayınlanan Devlet İhaleleri Genelgesi'ndeki örneğe uygun olarak düzenlenmiş Banka Teminat Mektubu verilebilir.

15.2. Geçici Teminat: Geçici teminat miktarlarının listesi EK'te yer almaktadır. İhaleye iştirak edecek istekli, Genel Müdürlük tarafından büyükbaş sakatat ve hayvansal yağlar için tespit edilecek geçici teminat tutarını nakit olarak yatırması halinde (**KURUM HESAP NO: ET VE SÜT KURUMU GENEL MÜDÜRLÜĞÜ ZİRAAT BANKASI ANKARA KAMU KURUMSAL ŞUBESİ: TR 30 0001 0017 4536 2613 0764 59) VEYA (VAKIFLAR BANKASI ANKARA ÇETİN EMEÇ ŞUBESİ: TR 17 0001 5001 5800 7289 9878 82)** banka dekontunu zarf içerisinde diğer evraklar ile birlikte Kuruma tevdi eder. Geçici teminat mektubu verilmesi halinde ise yine evraklar ile birlikte zarf içerisinde Kuruma tevdi eder. Geçici teminat mektupları ihale tarihinden itibaren asgari **45** günden az olmayacak şekilde düzenlenmelidir.



ET VE SÜT KURUMU GENEL MÜDÜRLÜĞÜ
TİCARET VE PAZARLAMA DAİRE BAŞKANLIĞI
(Et ve Et Ürünleri Pazarlama Şube Müdürlüğü)
BÜYÜKBAŞ HAYVAN SAKATATLARI VE YAN
ÜRÜNLER İLE HAYVANSAL YAĞLARIN SATIŞINDA
KULLANILACAK İHALE ŞARTNAMESİ
ÇT.PA.03.05

Yürürlük Tarihi	01/11/1999
Revize Tarihi	14/03/2022
Revizyon No	9
Sayfa No	7/9

15.3. Kesin Teminat: Kesin teminat miktarları geçici teminat miktarlarının iki (2) katı olacaktır. İhale üzerinde kalan istekli sözleşme aşamasında kesin teminat bedelini Kurum hesaplarına yatırır veya aynı tutardaki Kesin Teminat Mektubunu Kombina Müdürlüğü'ne verir. Kesin Teminat Mektubu en az 8 ay olarak düzenlenmelidir.

15.4. Mal bedeli teminatı:

Alıcının peşin ödeme yapması ve sakatatlar ile yağları günlük teslim almayı tercih etmesi halinde; mal tesliminin mesai sonrasına veya resmi tatil günlerine denk gelmesi ihtimaline karşı, bedeli tahsil edilemeyen sakatat ve yağların Alıcı'ya teslim edilebilmesi için Kombina Alıcı'dan sözleşme dönemi içinde haftalık bazda üretilmesi planlanan (tahmin edilen) sakatat (.....kg) ve yağların (.....kg) toplam parasal kıymeti (.....TL) kadar mal bedeli teminatını sözleşme imzalanmadan önce almıştır.

16. Vergi-Resim ve Harçlar

Yapılacak iş ile ilgili verilecek komisyon kararlarına ilişkin karar pulu tutarları ile imzalanacak sözleşmelere ilişkin Damga Vergisi ve diğer her türlü Harç ve Resimler Alıcı'ya aittir.

17. İkinci En Yüksek Teklif Sahibine Bildirim

17.1. İhale üzerinde kalan isteklinin/isteklilerin süresi içinde kesin teminatı vererek sözleşme imzalamaması veya bu isteklinin/isteklilerin ihaleden yasaklı olduğunun/olduklarının sonradan tespit edilmesi hallerinde ikinci en yüksek teklifin sahibine/sahipleri sözleşme imzalamak üzere davet edilebilir.

17.2. İkinci en yüksek teklifin sahibi de verilen sürede Kombinaya gelerek sözleşme imzalamadığı takdirde üçüncü istekli davet edilir veya ihale iptal edilir.

18. Yetkili Mahkemeler

İhtilaf halinde Ankara Mahkemeleri yetkilidir.

19. Diğer Hususlar

19.1. Satış yöntemini Kurum belirler her bir Kısım için satış ihalesi, e-ihaleden o Kısıma verilen süre anında başlar ve açık artırma usulü ile devam eder. Kurum'un satış yöntemini değiştirme hakkı saklıdır.

19.2. Alıcı, teminat bedelini yatırdığı halde kullanıcı adı ve şifresiyle e-ihaleye girip internet üzerinden belirlenen süre içinde ön teklif vermediği takdirde ihaleye katılmamış sayılacak, bu durumda teminat bedeli kendisine iade edilecektir.

19.3. Tekliflerin Kurum'a çeşitli nedenlerle ulaşmaması veya internet, telefon, GSM hatlarındaki sorunlar veya yanlış kullanıcı şifresi girilmesi sonucu hesabın bloke olması nedeniyle, e-ihalede teklif verilmemesi halinde, Kurum'u sorumlu tutmayacağını ve Kurum'dan herhangi bir talepte bulunmayacağını peşinen kabul eder.

19.4. Kurum ihalenin herhangi bir aşamasında ek bilgi ve belge isteme hakkını saklı tutar.

20. Kişisel Verilerin Korunması

20.1. Kurum tarafından "Kişisel Verilerin Korunması Aydınlatma Metni" ile bilgilendirildiğini, metni okuduğunu ve anladığını kabul ve beyan eder.

20.2. Alıcı, sözleşme kapsamındaki yükümlülüklerini yerine getirirken, işbu madde altında düzenlemeler ile sınırlı olmaksızın 6698 sayılı Kişisel Verilerin Korunması Kanununun (KVKK) "Veri Sorumlusu" ve "Veri İşleyen" için öngördüğü tüm yükümlülüklere uymak zorundadır.

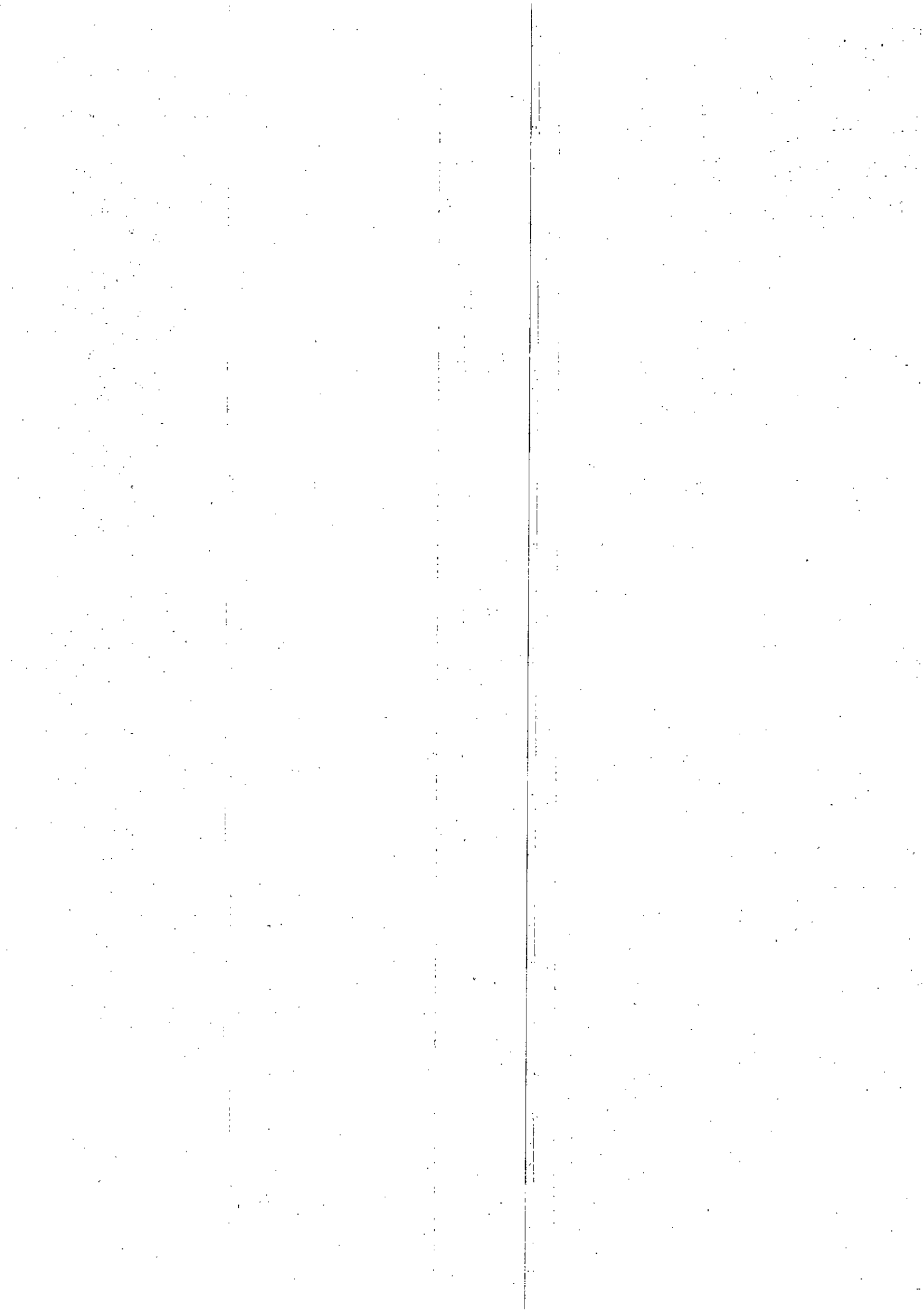



ET VE SÜT KURUMU GENEL MÜDÜRLÜĞÜ
TİCARET VE PAZARLAMA DAİRE BAŞKANLIĞI
(Et ve Et Ürünleri Pazarlama Şube Müdürlüğü)
BÜYÜKBAŞ HAYVAN SAKATATLARI VE YAN
ÜRÜNLER İLE HAYVANSAL YAĞLARIN SATIŞINDA
KULLANILACAK İHALE ŞARTNAMESİ
ÇT.PA.03.05

Yürürlük Tarihi	01/11/1999
Revize Tarihi	14/03/2022
Revizyon No	9
Sayfa No	8/9

20.3. Alıcı, sözleşmenin ifası sırasında veya sözleşmenin ifasıyla bağlantılı olarak Kurum hakkında öğrendiği, eriştiği veya herhangi bir şekilde elde ettiği kişisel verileri yalnızca sözleşmede belirtilen amaçlar doğrultusunda işleyebilecek, söz konusu kişisel verilerin hukuka aykırı işlenmesini, bu verilere hukuka aykırı erişilmesini önlemek ve verilerin muhafazasını sağlamak amacıyla gerekli her türlü teknik ve idari tedbiri alacaktır.

20 maddeden ibaret olan, iş bu şartnamenin her maddesinden açıkça bilgi aldım, her maddesinin içeriğini öğrendim ve karşılıklı müzakere ile okudum ve kabul ettim.

.../.../2022

İsim/Kaşe ve İmza

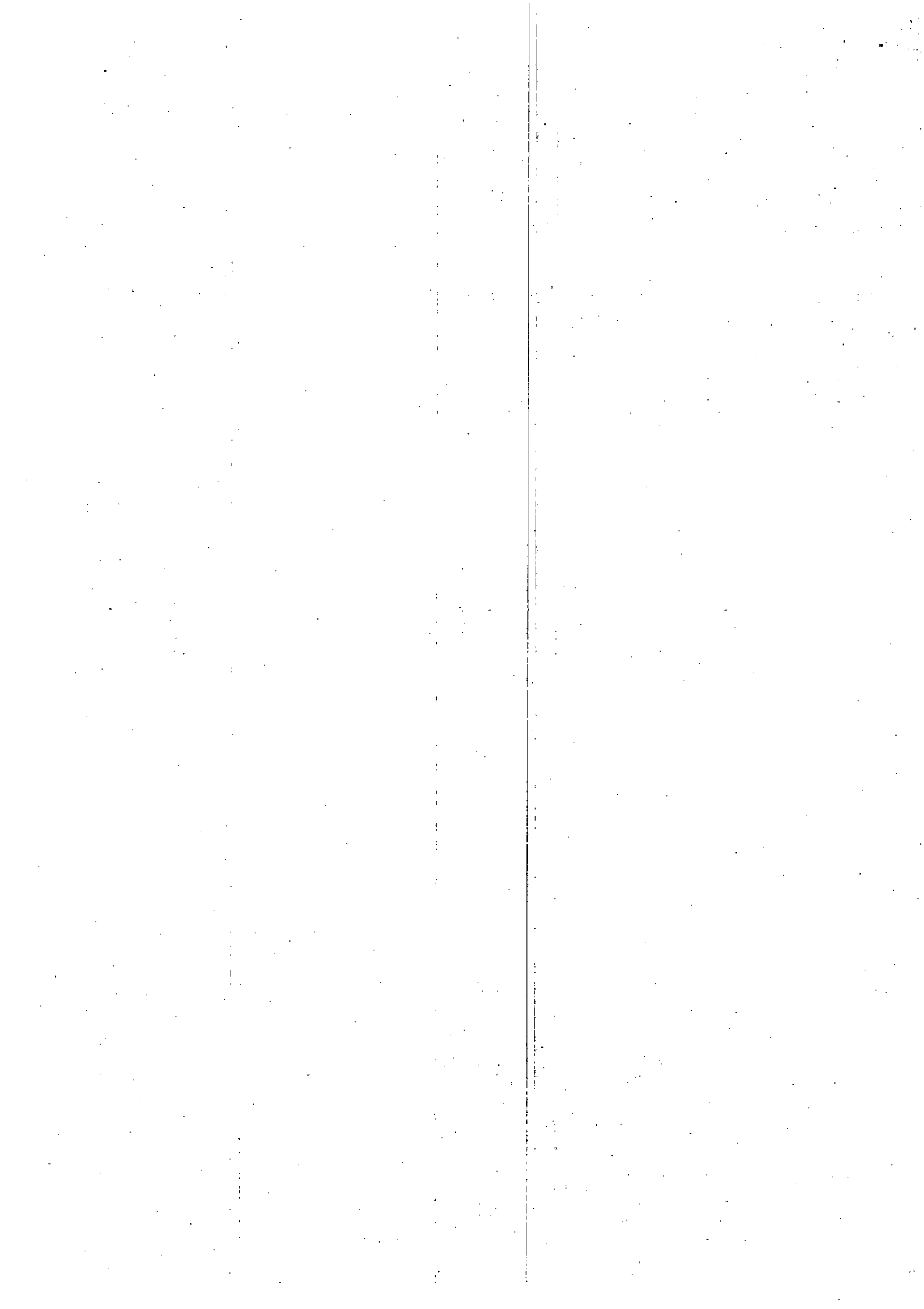



ET VE SÜT KURUMU GENEL MÜDÜRLÜĞÜ
TİCARET VE PAZARLAMA DAİRE BAŞKANLIĞI
(Et ve Et Ürünleri Pazarlama Şube Müdürlüğü)
BÜYÜKBAŞ HAYVAN SAKATATLARI VE YAN
ÜRÜNLER İLE HAYVANSAL YAĞLARIN SATIŞINDA
KULLANILACAK İHALE ŞARTNAMESİ
ÇT.PA.03.05

Yürürlük Tarihi	01/11/1999
Revize Tarihi	14/03/2022
Revizyon No	9
Sayfa No	9/9

Ek: Geçici Teminat Miktarları

KOMBİNA	B.BAŞ HAYVAN DERİSİ GEÇİCİ TEMİNAT MİKTARI (TL)	K.BAŞ HAYVAN DERİSİ GEÇİCİ TEMİNAT MİKTARI (TL)	K.BAŞ HAYVAN BAĞIRSAĞI GEÇİCİ TEMİNAT MİKTARI(TL)	B.BAŞ HAYVAN SAKATATI GEÇİCİ TEMİNAT MİKTARI (TL)	K.BAŞ HAYVAN SAKATATI GEÇİCİ TEMİNAT MİKTARI (TL)
ADANA	75.000,00	3.000,00	2.500,00	80.000,00	5.000,00
AĞRI	40.000,00	3.000,00	2.500,00	40.000,00	5.000,00
BİNGÖL	40.000,00	3.000,00	2.500,00	80.000,00	5.000,00
DENİZLİ	75.000,00	3.000,00	2.500,00	80.000,00	5.000,00
DİYARBAKIR	75.000,00	3.000,00	2.500,00	80.000,00	5.000,00
ERZURUM	75.000,00	3.000,00	2.500,00	80.000,00	5.000,00
SİNCAN	75.000,00	3.000,00	2.500,00	80.000,00	5.000,00
SİVAS	75.000,00	3.000,00	2.500,00	80.000,00	5.000,00
VAN	40.000,00	3.000,00	2.500,00	40.000,00	5.000,00
YOZGAT	75.000,00	3.000,00	2.500,00	80.000,00	5.000,00

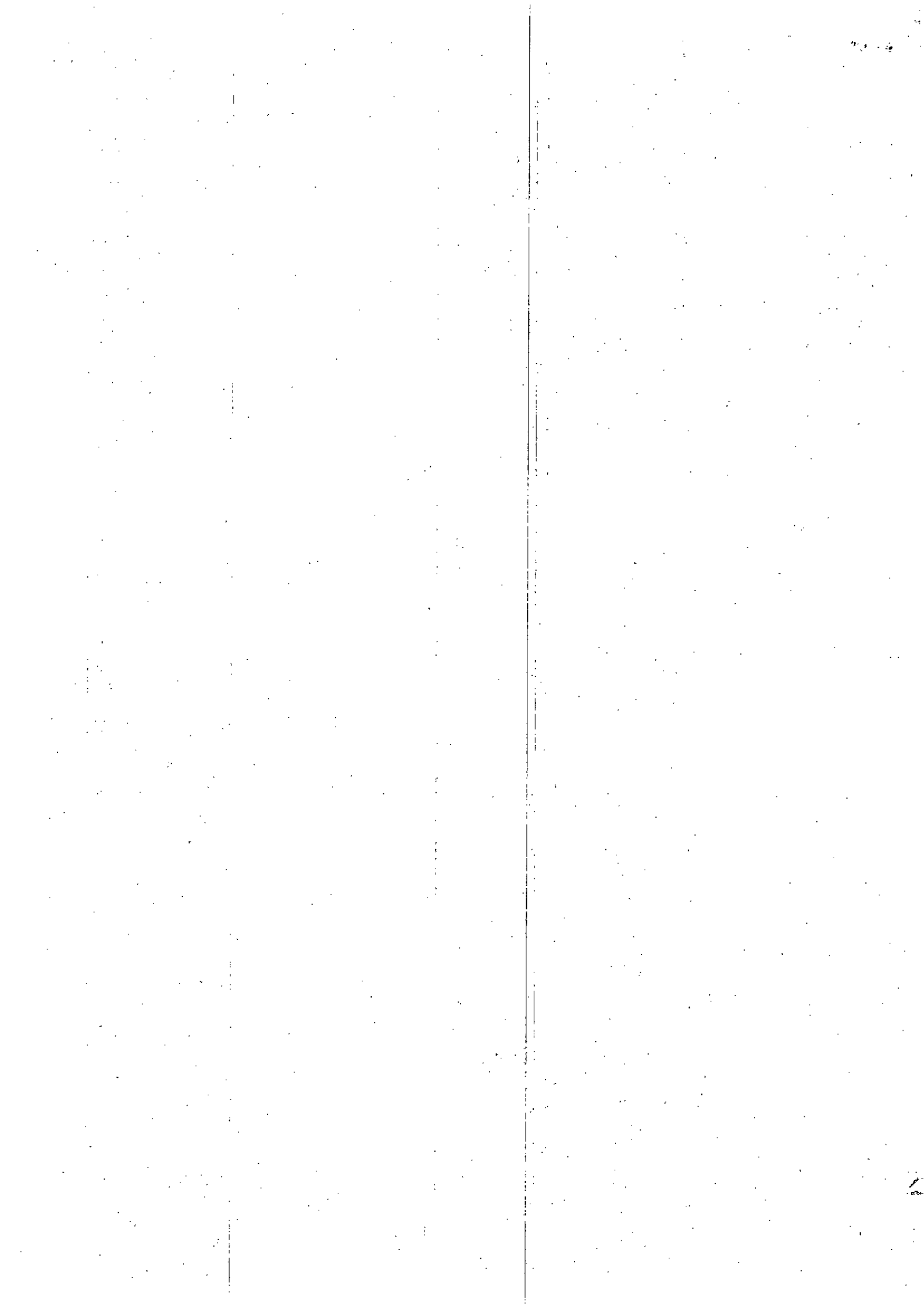



ET VE SÜT KURUMU GENEL MÜDÜRLÜĞÜ
TİCARET VE PAZARLAMA DAİRE BAŞKANLIĞI
(Et ve Et Ürünleri Pazarlama Şube Müdürlüğü)

BÜYÜKBAŞ HAYVAN SIRT TAN DÜŞME DERİ
İHALE ŞARTNAMESİ
ÇT.PA.03.10

Yürürlük Tarihi 01/11/1999

Revize Tarihi 14/03/2022

Revizyon No 13

Sayfa No 1/7

1. Şartnamenin Tarafları

Şartnamede Et ve Süt Kurumu Genel Müdürlüğü **Kurum**, satışa katılacak gerçek veya tüzel kişi **Alıcı** olarak adlandırılacaktır.

2 - Taraflara İlişkin Bilgiler

2.1. Kurumun

- a) Adı : Et ve Süt Kurumu Müdürlüğü
b) Adresi : İşçi Blokları Mah. Muhsin Yazıcıoğlu Cad. No: 51/B
Yüzüncüyıl/Çankaya/ANKARA
c) Telefon numarası : 0312 286 36 70
ç) Faks numarası : 0312 286 37 02
d) Elektronik posta adresi : esk@hs01.kep.tr

2.2. Alıcının

- a) Adı ve soyadı/Ticaret unvanı : ...
b) T.C. Kimlik No : ...
c) Vergi Kimlik No : ...
ç) Tebligat adresi : ...
d) Telefon numarası : ...
e) Faks numarası : ...
f) Elektronik posta adresi : ...

3. İhalenin Konusu ve Başvuru Yerleri

3.1. İlgili Başkanlık: Ticaret ve Pazarlama Dairesi Başkanlığı

3.2. İşin Konusu: Adana, Ağrı, Bingöl, Denizli, Diyarbakır, Erzurum, Sincan, Sivas, Van ve Yozgat Kombina Müdürlüklerince yapılacak büyükbaş hayvan kesimlerinde; **01/05/2022-31/08/2022** tarihleri arasında üretilecek olan büyükbaş hayvan derilerinin (kelle derileri dahil) **(Kurban Bayramı döneminde (09-12 Temmuz/2022) işyerlerimizce kurbanlık olarak kesimi yapılacak olan büyükbaş hayvan derileri hariç)** satışındır.(Kurumun kendi üretiminde kullanacağı veya Kurum veterinerlerince imha edilen derilerin dışındaki yukarıda zikredilen tarihler arasında üreteceği derilerin satışını kapsar.) Kurumumuz 2886 sayılı Kanuna tabi değildir.

- Tekliflerin Sunulacağı Yer** : Et ve Süt Kurumu Genel Müdürlüğü
Satış Usulü : Satışlar **online** teklif toplama usulü ile yapılacaktır.
Evrak Son Teslim Tarihi : **28/03/2022 Saat 14:00**
Ön Teklif Verme Tarih ve Saati : **30/03/2022 Saat 10:00 dan 01/04/2022 Saat 16:00'a** kadardır.
E-İhale Tarih ve Saati : **05/04/2022 Saat 10:00**

4. Satışı Yapılacak Ürünler:

4.1. İhale konusu ürünler kesimi yapılan büyükbaş hayvanlardan elde edilen (kelle derisi dahil) derilerdir.

4.2. Deri (kelle derisi dahil) evsafı: Kurum standartları ve yönetmeliklerinde belirtilen niteliklerdir. İstekliler, derilerin üretim şekline itiraz edemeyeceği gibi standartların değiştirilmesini de talep edemez.

5. İhaleye Katılma Şartları ve İhale Dışı Bırakılma

5.1. İhale tarihinden geriye doğru 5 yıl öncesine kadar Kurum ile ticari münasebeti esnasındaki iş veya işlemlerle ilgili olmak üzere hukuki anlaşmazlık yaşanmış olan gerçek veya tüzel kişiler ile bu şartname kapsamında isteklilerden talep edilen bilgi ve belgeleri vermeyen veya yanıltıcı bilgi ve/veya sahte belge verdiği tespit edilenler ihalelere iştirak ettirilmez.

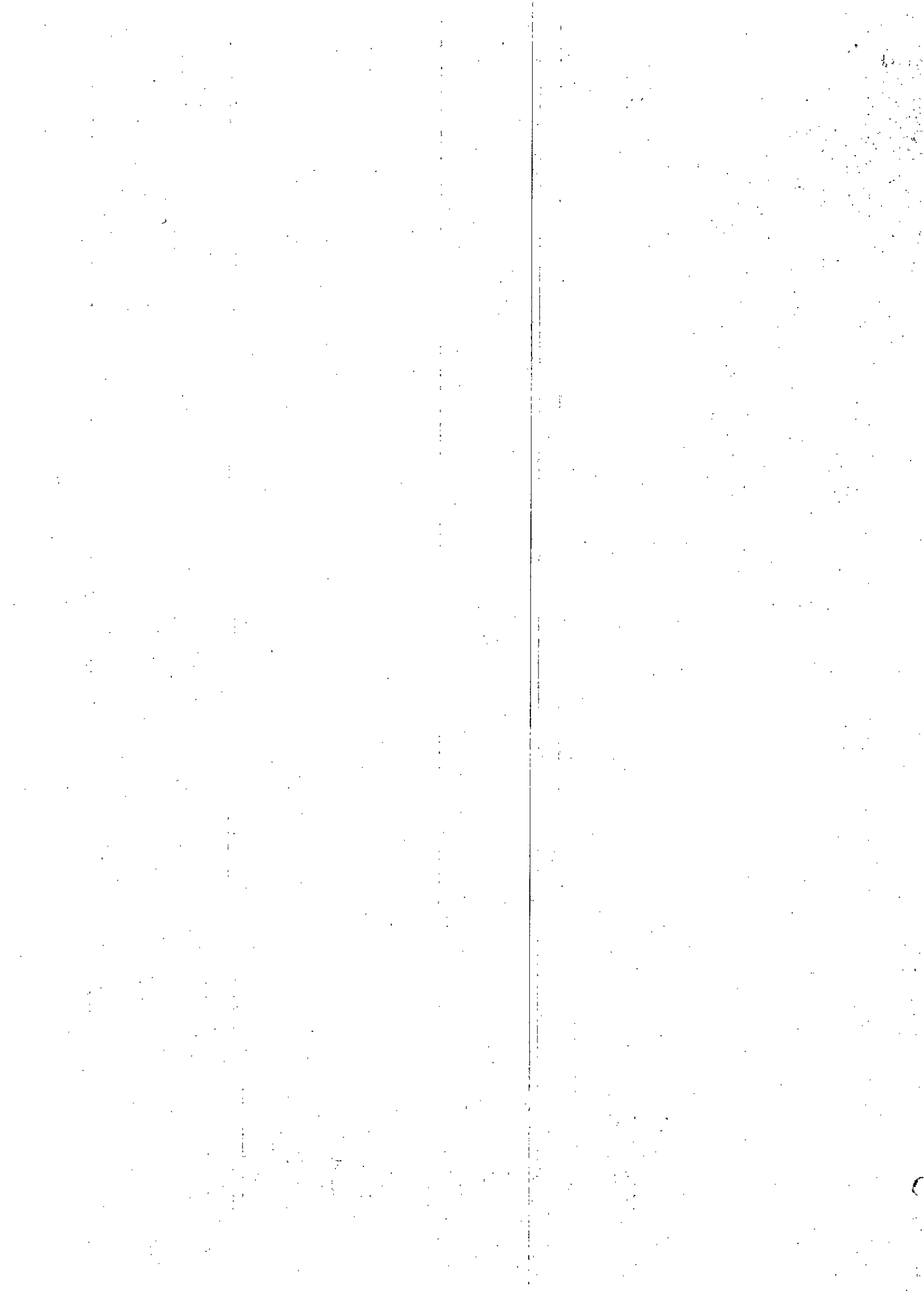



ET VE SÜT KURUMU GENEL MÜDÜRLÜĞÜ
TİCARET VE PAZARLAMA DAİRE BAŞKANLIĞI
(Et ve Et Ürünleri Pazarlama Şube Müdürlüğü)

BÜYÜKBAŞ HAYVAN SIRTAN DÜŞME DERİ
İHALE ŞARTNAMESİ
ÇT.PA.03.10

Yürürlük Tarihi 01/11/1999

Revize Tarihi 14/03/2022

Revizyon No 13

Sayfa No 2/7

5.2. Yukarıda belirtilen firmaların durumları ihale sonuçlandıktan sonra tespit edilmesi halinde, istekli ile sözleşme akdedilmez. Sözleşme akdedilmiş ise Genel Müdürlük bu durumu gerekçe göstererek sözleşmeyi tek taraflı fesih ederek Alıcının kesin teminatını irat kaydedebilir.

5.3. Bu madde altında sayılan haller nedeniyle ihaleye katılamayacak olanlar dışında kalan tüm gerçek ve tüzel kişiler ihaleye iştirak edebilir.

5.4. Kurum, teminat bedelini yatırmış olsa dahi teklif vermesini uygun görmediği Alıcı'nın satış ve ihalelere katılımına izin vermeme, alış yapmama veya tekliflerini iptal etme yetkisine sahiptir.

6. İhaleye Katılabilmek İçin Gerekli Belgeler

6.1. İsteklinin irtibat bilgilerini (posta adresi, sabit telefon ve cep telefon numaraları ile faks numarası) bildirir imzalı-mühürlü beyan

6.2. İsteklinin durumuna göre, kayıtlı olduğu Ticaret ve/veya Sanayi Odası veya Meslek Odasına üyelik belgesi

6.3. İstekli şirket ise, belgeleri imzalayan kişinin şirket adına yetkili olduğunu gösteren güncel şirket imza sirküsü; gerçek kişiler için noter onaylı imza beyannamesi ve nüfus cüzdanı fotokopisi

6.4. Vekâleten ihaleye katılma durumunda; belgeleri imzalayan kişiyi yetkilendiren noter onaylı vekaletname, vekile ait nüfus cüzdanı fotokopisi ve noter onaylı imza beyannamesi

6.5. Alıcı, katılmak istediği Kısım/Kısımlar için Kurum'ca belirlenen tutardaki geçici teminatını nakit veya teminat mektubu olarak verecektir.

Hazırlanan evraklar **28/03/2022 Saat 14:00'a** kadar incelenmesi ve değerlendirilmesi için Et ve Süt Kurumu Genel Müdürlüğü Ticaret ve Pazarlama Dairesi Başkanlığı, Et ve Et Ürünleri Pazarlama Şube Müdürlüğü'ne sevk edilmek üzere Genel Evrak ve Arşiv Şube Müdürlüğüne kayıt için teslim edilecektir.

7. Tekliflerin Verilmesi ve Değerlendirilmesi:

7.1. Başvurusu onaylanan Alıcılara Kurum tarafından e-posta ve/veya SMS ile Kurumun elektronik ihale sistemine (E-İhale) giriş adresi ve geçici şifresi bildirilecektir. Alıcı, sisteme ilk kez giriş yaptığında geçici şifresini kendi belirleyeceği başka bir şifre ile değiştirecektir. Alıcı, kullanıcı adı (tüzel kişiler için ise Vergi Numarası) ve şifresini güvenle muhafaza etmekle sorumlu olup, bu bilgilerin 3.kişilerin eline geçmesi nedeniyle doğabilecek zararlardan kendisi sorumludur. Ayrıca Alıcı, bu nedenle Kurum'un bir zarara uğraması ve/veya 3.kişi, kurum ve kuruluşlardan Kurum'a bir talep gelmesi halinde Kurum'un ilk talebinde zararı derhal ödeyeceğini gayrikabili rücu olmak üzere açıkça kabul etmiş sayılır.

7.2. Alıcı'ların teklif verebilmesi için, Kurum'un e-ihale sisteminde sunmuş olduğu şartnameyi onaylaması ve Genel Müdürlüğümüze fiziki olarak teslim ettikleri evrakları sisteme yüklemesi gerekmektedir. Onay işleminden sonra ön teklifler verilebilecektir.

7.3. Yapılan inceleme sonucu başvurusu onaylanan Alıcı'lar ihale için ön tekliflerini online sistemle **30/03/2022 Saat 10:00 dan 01/04/2022 Saat 16:00'a** kadar verebileceklerdir.

7.4. Büyükbaş hayvan sırttan düşme deriler için verilecek ön teklif, taban fiyat olan **10,00 TL/KG'** den az olmayacaktır.(Fiyatlara KDV dahil değildir.)

7.5. Teklif fiyatı Kilogram üzerinden verilecektir.

7.6. Teklifler Kombina bazında yapılacaktır. İhale başladığında her bir Kombina için teklif verme süresi 10 dakikadır.

7.7. Minimum artış tutarı **5 (beş)** kuruştur.

7.8. Alıcı'lar sadece teminatı yatırılan Kombinalar için teklif verebileceklerdir.

7.9. Her bir Kombina için teklif verildiği anda, o kısım için Kurum tarafından belirlenen ihale süresi işlemeye başlayacaktır. İhale için kalan süre ve o Kombinaya teklif geldiği, internet sayfamızda tüm Alıcı'lar tarafından görülebilecektir. İhale süresi içinde, teklif vermek isteyen Alıcı'lar yukarıda açıklanan başvuruları yaparak ihaleye katılabilir.

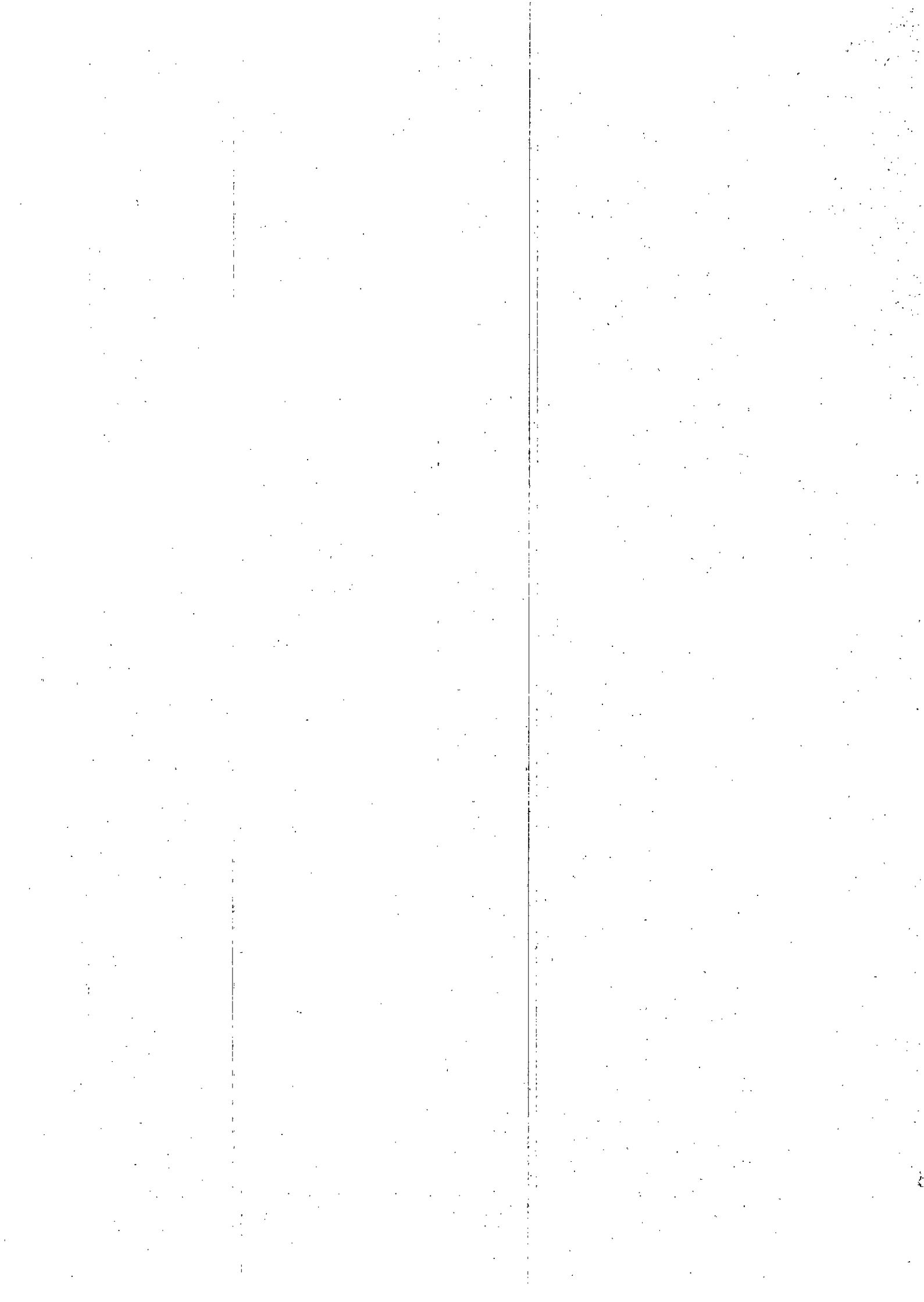



ET VE SÜT KURUMU GENEL MÜDÜRLÜĞÜ
TİCARET VE PAZARLAMA DAİRE BAŞKANLIĞI
(Et ve Et Ürünleri Pazarlama Şube Müdürlüğü)

BÜYÜKBAŞ HAYVAN SIRT TAN DÜŞME DERİ
İHALE ŞARTNAMESİ
ÇT.PA.03.10

Yürürlük Tarihi 01/11/1999

Revize Tarihi 14/03/2022

Revizyon No 13

Sayfa No 3/7

7.10. Verilen son teklifin son üç dakika içerisinde verilmesi halinde teklif verme süresi otomatik olarak üç dakika uzayacaktır.

7.11. Deriler (kelle derisi dahil) için en yüksek teklifler belirlendikten ve kayda alındıktan sonra ihale sona erer.

8. İhale Komisyon Kararının Onaylanması ve Sözleşmeye Davet

8.1. İhale yetkilisi İhale Komisyonunun Karar tarihini izleyen 5 (beş) iş günü içerisinde ihale kararını onaylar veya ihaleyi iptal eder.

8.2. İhale üzerinde kalan istekli, iadeli taahhütlü mektupla veya faks ile sözleşme imzalamaya davet edilir. İhale Komisyon Kararı isteklinin kendisine veya yetkili temsilcisine Kombina Müdürlüğünde imza karşılığı da tebliğ edilebilir.

8.3. İstekli tebliğ tarihini izleyen 5 (beş) iş günü içerisinde kesin teminatını vererek sözleşme imzalamak zorundadır.

8.4. İhale üzerinde kalan istekli verilen süre içinde kesin teminat vererek sözleşme imzalamadığı takdirde, herhangi bir protestoya veya hüküm almaya gerek kalmaksızın geçici teminatı irat kaydedilir.

8.5. Alıcı ile sözleşme imzalandıktan sonra Alıcının ve teklifleri uygun bulunmayan isteklilerin geçici teminatları iade edilir.

8.6. Sözleşmeyi imzalayan Alıcı, sözleşmenin yürütülmesi için Kombina Müdürlüğü ile Alıcı adına iribat kurmaya ve sözleşme kapsamındaki işleri takip etmeye yetkili personelin isim listesini ve iribat bilgilerini içerir, imzalı-mühürlü listeyi Kombinaya verir.

9. Derilerin Teslim-Tesellüm yeri ve şekli:

9.1. Derilerin teslim yeri, Kombina rampasıdır.

9.2. Üretilen derilerin tuzlanması, istiflenmesi, yüklenmesi ve taşınması ile ilgili tüm masraflar Alıcıya aittir.

9.3. Alıcı veya temsilcisi kesim başlamadan 1 saat öncesinde kesim yerinde hazır bulunacaktır. Alıcı veya temsilcisi kesim başladığı sırada mahallinde değilse, derilerin üretimi ile ilgili yapılacak tüm (işçilik, tuz, tuzlama, kavalata, tasnif ve nakliye vs. gibi) masraflar bir tutanakla tespit edilerek Alıcıdan ayrıca tahsil edilir. Bu şekilde tespit edilecek masraflara Alıcının itiraz hakkı yoktur.

9.4. Alıcı, Kombinanın kesim yaptığı her günün sonunda üretilen derileri teslim alabilir.

9.5. Kesim sonrası elde edilen derilerin, normal sınırların üzerinde kirli olanlar ayrılır. Kombina Müdür Yardımcısı başkanlığında kurulacak en az 3 kişiden oluşan Komisyon marifetiyle kirlilik oranı tespit edilir (bu oran %3'ü geçmeyecektir). Tespit edilen fire oranı deri ağırlığından düşülür.

9.6. Alıcının talep etmesi ve Kombina şartlarının uygun olması halinde üretimi yapılan deri miktarı bir kamyon hamulesi (18 ton) ağırlığa ulaşmaya kadar Depoculuk Hizmetleri Ücret Tarifesi uygulanmadan Kombina deposunda bekletilebilir. Alıcı adına Kombina depolarına alınan deri miktarı 18 tona ulaştığında, derileri ihale döneminin sonlanmasını takip eden 10. takvim gününün bitimine kadar depolardan alması için Alıcıya yazılı bildirimde bulunulur. Bu sürenin geçilmesi halinde deriler; Kurumun yürürlükte olan Depoculuk Hizmetleri Ücret Tarifesi üzerinden 30 gün süreyle muhafazaya alınabilir. Geç tesellüm nedeniyle derilerde meydana gelebilecek evsaf ve sair değişikliklerden dolayı Kurum hiçbir sorumluluk kabul etmeyecektir.

9.7. Alıcı, miktarı 18 tona ulaştıktan sonra fazladan 30 gün süre ile muhafazaya alınan emtiaları bu süre sonunda teslim almaz ve depolama süresini ücretini ödeyerek uzatmazsa bekletilen derileri 5 iş günü içerisinde Kombina depolarından alması için Alıcıya (iadeli taahhütlü) yazılı bildirimde bulunulur. Sözleşmede kayıtlı olan adrese yapılacak ihbar Alıcıya yapılmış sayılır. Verilen süre içerisinde de deriler teslim alınmazsa, Alıcı adına ahara satışa çıkılır. Bu şekilde yapılacak satış sonrası ortaya çıkacak zarar-zıyan Alıcıdan hukuki yollarla tahsil edilir.



ET VE SÜT KURUMU GENEL MÜDÜRLÜĞÜ
TİCARET VE PAZARLAMA DAİRE BAŞKANLIĞI
(Et ve Et Ürünleri Pazarlama Şube Müdürlüğü)

BÜYÜKBAŞ HAYVAN SIRT TAN DÜŞME DERİ
İHALE ŞARTNAMESİ
ÇT.PA.03.10

Yürürlük Tarihi 01/11/1999

Revize Tarihi 14/03/2022

Revizyon No 13

Sayfa No 4/7

9.8. Alıcıya ait deriler Alıcının talebi ve Kombinanın uygun bulması halinde 30 günden daha uzun süre Kombina depolarında muhafaza altında tutulabilir. (Depoculuk Hizmetleri Ücret Tarifesi uygulanması şartıyla) Alıcı, muhafaza edilen ihale konusu ürünlerde bu süre içerisinde meydana gelebilecek bozulma, çürüme veya kıymet kayıplarından dolayı herhangi bir hak iddia etmeyeceğine ilişkin taahhütname imzalamak zorundadır.

9.9. Kombinanın Alıcıya ait derilerin muhafaza edildiği depo alanlarına ihtiyaç duyması halinde Alıcıya verilen 30 günlük muhafaza süresi daha sonra kısaltılabilir. Bu durumda, bekletilen derileri tebligat tarihini takip eden 5 iş günü içerisinde Kombinanın kullandığı depolardan alması için Alıcıya yazılı bildirimde bulunulur. Alıcı 5 iş günü sonunda söz konusu ürünleri almaz ise, Kombina, depoda bırakılan ihale konusu ürünlerin bedelinin %5'i oranında ceza uygulamaya ve Alıcıya ilave 5 iş günü süre vermeye yetkilidir. Alıcı cezayı ödemez veya ilave süre sonuna kadar ürünleri Kombinanın kullandığı depolardan çekmez ise Kombina sözleşmeyi tek taraflı feshedebilir.

10. Deri Bedelinin Ödenmesi:

Ödeme şekli, Alıcının yazılı talebi ve Kombinanın uygun görüşü ile belirlenir.

10.1. Peşin Ödeme: Mal bedeli, ürün teslimatı yapılmadan önce Kombina veznesine veya banka hesabına yatırılarak ödenir. Mal teslim alınmadan önce kredi kartı ile yapılacak ödemeler de peşin ödeme sayılır.

10.2. Vadeli Ödeme: Alıcı mal bedelini vadeli ödemek istediği takdirde bu talebini Kombina Müdürlüğüne yazılı olarak bildirir. Alıcının bu talebi Kombina Müdürlüğüne uygun bulunduğu takdirde, Alıcıdan sözleşme dönemi içerisinde üretilecek olan tahmini deri miktarının satış değerinin 2 (iki) katına tekabül edecek tutarda Mal Bedeli Teminat alınmak kaydıyla Kombina Müdürlüğü tarafından 90 günü aşmayacak şekilde vadeli satış yapılabilir. Vadeli satışlarda mal bedeli üzerinden aylık %2 oranında vade farkı uygulanır.

10.3. Vadeli satışlar için Alıcıdan alınacak Mal Bedeli Teminat mektupları en az 8 ay olarak düzenlenmelidir.

10.4. Peşin ödeme yapan Alıcı sonradan vadeli alım yapmak istediği takdirde, Alıcıdan istenecek Mal Bedeli Teminat tutarı hesaplanırken sözleşmenin kalan süresi içinde yapılacak tahmini kesim sayısı ve üretilecek deri miktarının iki katı üzerinden hesaplama yapılır.

10.5. Öngörülemeyen nedenlerden ötürü, sözleşme süresi içerisinde Kombinanın hayvan kesim sayısında tahmin edilemeyen olağan dışı artış meydana geldiği takdirde, Kombina Müdürlüğü mal teslimatına devam etmek için Mal Bedeli Teminat tutarının artırılmasını talep eder.

11. Gecikme -Temerrüt Faizi

11.1. Vadeli satışlarda vadenin aşılması durumunda Alıcıya yazılı ihbarda bulunularak mal bedelini ödemesi için tebligat tarihinden itibaren 1 hafta süre verilir. Alıcı verilen süreye rağmen mal bedelini ödemezse temerrüde düşer ve bu durumda sürenin bittiği tarihten itibaren Alıcı aleyhine 3095 sayılı Kanuni Faiz ve Temerrüt Faizine ilişkin kanunda öngörülen ve Merkez Bankasınca belirlenen avans faiz oranlarında gecikme faizleri ve alacaklar Mal Bedeli Teminat Mektubunun nakde çevrilmesi veya nakit teminattan düşülmesi suretiyle tahsil edilir.

11.2. Temerrüt faizi işletilmesini gerektiren durumun ortaya çıkışından alacakların tahsil edildiği tarihe kadar geçecek süre içinde bu alacak ile ilintili olarak ortaya çıkacak diğer tüm masraflar da Alıcının Mal Bedeli teminatından tahsil edilir. Bu durumda Kombina Müdürlüğü sözleşmeyi tek taraflı feshederek Alıcının verdiği Kesin Teminatı irat kaydeder. Mal Bedeli teminatından alacakların tahsil edilmesinden sonra kalan tutar Alıcıya iade edilir.

12. İhale Dokümanında Değişiklik Yapılması

İhale ilan edildikten sonra ihale dokümanında değişiklik yapılmaması esastır. Ancak, tekliflerin hazırlanmasını etkileyebilecek maddi-technik hatalar veya eksikliklerin Genel Müdürlükçe tespit edilmesi veya isteklilerce yazılı olarak bildirilmesi halinde düzeltme metni düzenlenmek suretiyle ihale dokümanında değişiklik yapılabilir.



ET VE SÜT KURUMU GENEL MÜDÜRLÜĞÜ
TİCARET VE PAZARLAMA DAİRE BAŞKANLIĞI
(Et ve Et Ürünleri Pazarlama Şube Müdürlüğü)

BÜYÜKBAŞ HAYVAN SIRT TAN DÜŞME DERİ
İHALE ŞARTNAMESİ
ÇT.PA.03.10

Yürürlük Tarihi	01/11/1999
Revize Tarihi	14/03/2022
Revizyon No	13
Sayfa No	5/7

13. İhalenin Yapılıp Yapılmamasında Serbestlik ve İhalenin İptali

13.1. Et ve Süt Kurumu Genel Müdürlüğü 2886 sayılı kanuna tabi olmadığından ihale, Genel Müdürlükçe her aşamada iptal edilebilir.

13.2. İhalenin tekliflerin toplanmasından önce iptal edilmesi durumunda, iptalin gerekçesi de belirtilmek suretiyle durum ihale duyurusunun yapıldığı mecralarda verilecek ilanla duyurulur.

13.3. İhale tekliflerin toplanmasından sonra iptal edilmişse, durum iptalin gerekçesi de belirtilmek suretiyle isteklilere yazılı olarak tebliğ edilir. Bu durumda iptale ilişkin ayrıca ilan verilmesi gerekmez.

13.4. İhalenin iptal edilmesinden dolayı istekliler herhangi bir hak iddia edemezler.

14. Teminatlar

14.1. Teminat olarak; Türk parası veya Maliye Bakanlığı tarafından yayınlanan Devlet İhaleleri Genelgesi'ndeki örneğe uygun olarak düzenlenmiş Banka Teminat Mektubu verilebilir.

Geçici Teminat: Geçici teminat miktarlarının listesi EK'te yer almaktadır. İhaleye iştirak edecek istekli, Genel Müdürlük tarafından deriler (kelle derisi dahil) için tespit edilecek geçici teminat tutarını nakit olarak yatırmaması halinde (**KURUM HESAP NO: ET VE SÜT KURUMU GENEL MÜDÜRLÜĞÜ ZİRAAT BANKASI ANKARA KAMU KURUMSAL ŞUBESİ: TR 30 0001 0017 4536 2613 0764 59**) VEYA (**VAKIFLAR BANKASI ANKARA ÇETİN EMEÇ ŞUBESİ: TR 17 0001 5001 5800 7289 9878 82**) banka dekontunu zarf içerisinde diğer evraklar ile birlikte Kuruma tevdi eder. Geçici teminat mektubu verilmesi halinde ise yine evraklar ile birlikte zarf içerisinde Kuruma tevdi eder. Geçici teminat mektupları ihale tarihinden itibaren asgari **45** günden az olmayacak şekilde düzenlenmelidir.

Kesin Teminat: Kesin teminat miktarları geçici teminat miktarlarının iki (2) katı olacaktır. İhale üzerinde kalan istekli sözleşme aşamasında kesin teminat bedelini Kurum hesaplarına yatırır veya aynı tutardaki Kesin Teminat Mektubunu Kombina Müdürlüğü'ne verir. Kesin Teminat Mektubu en az 8 ay süreli olarak düzenlenmelidir.

14.2. Mal bedeli teminatı:

Alıcının peşin ödeme yapması ve derileri günlük teslim almayı tercih etmesi halinde; mal tesliminin mesai sonrasına veya resmi tatil günlerine denk gelmesi ihtimaline karşı, bedeli tahsil edilemeyen derilerin Alıcıya teslim edilebilmesi için Kombina Alıcıdan sözleşme dönemi içinde haftalık bazda üretilmesi planlanan (tahmin edilen) derinin (.....kg) parasal kıymeti (.....TL) kadar mal bedeli teminatını sözleşme imzalanmadan önce almıştır.

15. Vergi-Resim ve Harçlar

15.1. Yapılacak iş ile ilgili verilecek komisyon kararlarına ilişkin karar pulu tutarları ile imzalanacak sözleşmelere ilişkin Damga Vergisi ve diğer her türlü Harç ve Resimler Alıcıya aittir.

16. İkinci En Yüksek Teklif Sahibine Bildirim

16.1. İhale üzerinde kalan isteklinin süresi içinde kesin teminatı vererek sözleşme imzalamaması veya bu isteklinin/isteklilerin ihaleden yasaklı olduğunun/olduklarının sonradan tespit edilmesi hallerinde ikinci en yüksek teklifin sahibine/sahipleri sözleşme imzalamak üzere davet edilebilir.

16.2. İkinci en yüksek teklifin sahibi de verilen sürede Kombinaya gelerek sözleşme imzalamadığı takdirde üçüncü istekli davet edilir veya ihale iptal edilir.

17. Yetkili Mahkemeler:

İhtilaf halinde Ankara Mahkemeleri yetkilidir.

18. Diğer Hususlar:

18.1. Satış yöntemini Kurum belirler. Her bir kısım için satış ihalesi, e-ihaleden o kısma verilen süre anında başlar ve açık artırma usulü ile devam eder. Kurum'un satış yöntemini değiştirme hakkı saklıdır.

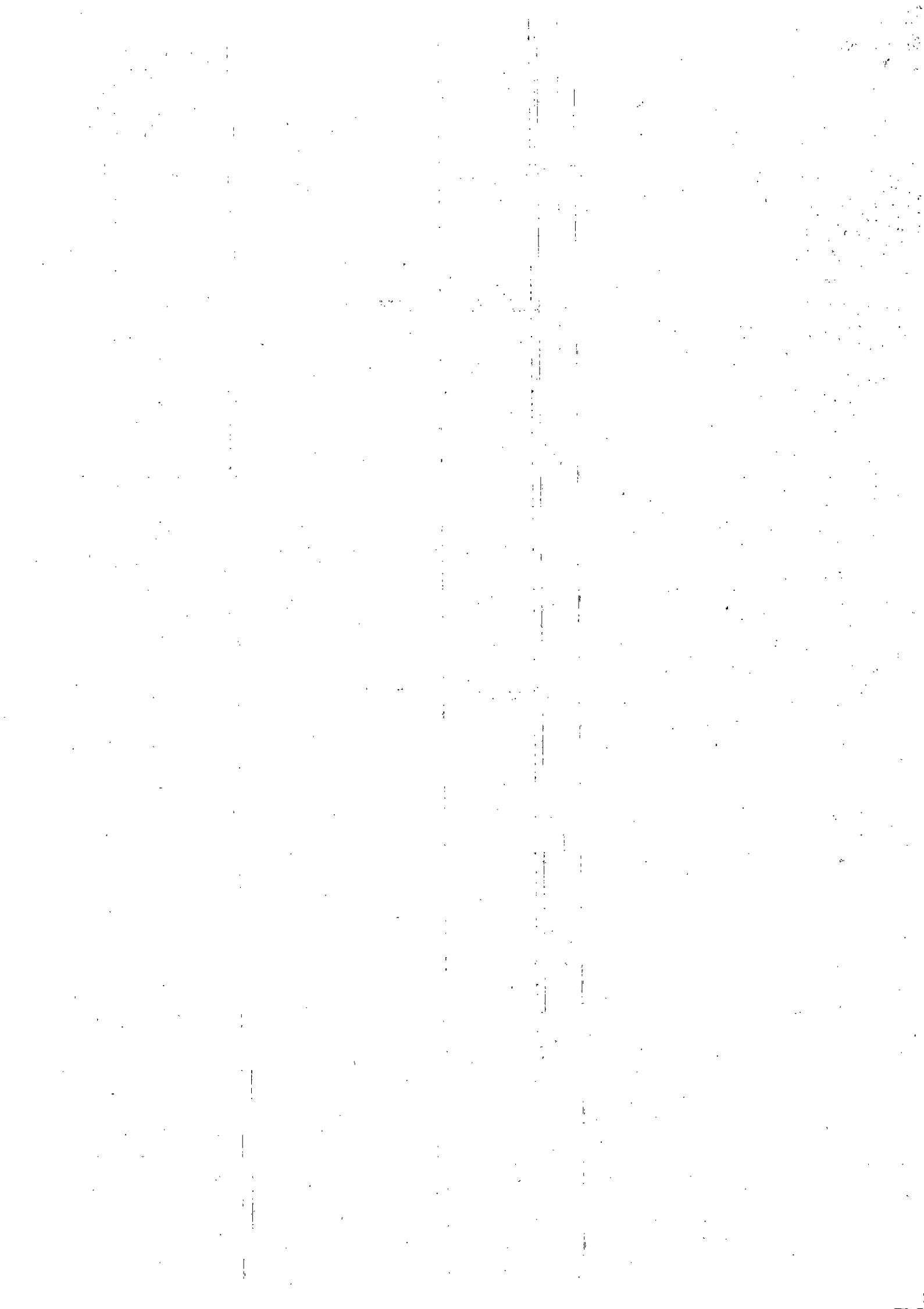



ET VE SÜT KURUMU GENEL MÜDÜRLÜĞÜ
TİCARET VE PAZARLAMA DAİRE BAŞKANLIĞI
(Et ve Et Ürünleri Pazarlama Şube Müdürlüğü)

BÜYÜKBAŞ HAYVAN SIRTAN DÜŞME DERİ
İHALE ŞARTNAMESİ
ÇT.PA.03.10

Yürürlük Tarihi 01/11/1999

Revize Tarihi 14/03/2022

Revizyon No 13

Sayfa No 6/7

18.2. Alıcı, teminat bedelini yatırdığı halde kullanıcı adı ve şifresiyle e-ihaleye girip internet üzerinden belirlenen süre içinde ön teklif vermediği takdirde ihaleye katılmamış sayılacak, bu durumda teminat bedeli kendisine iade edilecektir.

18.3. Tekliflerin Kurum'a çeşitli nedenlerle ulaşmaması veya internet, telefon, GSM hatlarındaki sorunlar veya yanlış kullanıcı şifresi girilmesi sonucu hesabın bloke olması nedeniyle, e-ihalede teklif verilmemesi halinde Alıcı, Kurum'u sorumlu tutmayacağını ve Kurum'dan herhangi bir talepte bulunmayacağını peşinen kabul eder.

18.4. Kurum ihalenin herhangi bir aşamasında ek bilgi ve belge isteme hakkını saklı tutar.

19. Kişisel Verilerin Korunması

19.1. Alıcı, Kurum tarafından "Kişisel Verilerin Korunması Aydınlatma Metni" ile bilgilendirildiğini, metni okuduğunu ve anladığını kabul ve beyan eder.

19.2. Alıcı, sözleşme kapsamındaki yükümlülüklerini yerine getirirken, işbu madde altında düzenlemeler ile sınırlı olmaksızın 6698 sayılı Kişisel Verilerin Korunması Kanununun (KVKK) "Veri Sorumlusu" ve "Veri İşleyen" için öngördüğü tüm yükümlülükleri uymak zorundadır.

19.3. Alıcı, sözleşmenin ifası sırasında veya sözleşmenin ifasıyla bağlantılı olarak Kurum hakkında öğrendiği, eriştiği veya herhangi bir şekilde elde ettiği kişisel verileri yalnızca sözleşmede belirtilen amaçlar doğrultusunda işleyebilecek, söz konusu kişisel verilerin hukuka aykırı işlenmesini, bu verilere hukuka aykırı erişilmesini önlemek ve verilerin muhafazasını sağlamak amacıyla gerekli her türlü teknik ve idari tedbiri alacaktır.

19 maddeden ibaret olan, iş bu şartnamenin her maddesinden açıkça bilgi aldım, her maddesinin içeriğini öğrendim ve karşılıklı müzakere ile okudum ve kabul ettim.

.../.../2022

İsim/Kaşe ve İmza





ET VE SÜT KURUMU GENEL MÜDÜRLÜĞÜ
TİCARET VE PAZARLAMA DAİRE BAŞKANLIĞI
(Et ve Et Ürünleri Pazarlama Şube Müdürlüğü)

BÜYÜKBAŞ HAYVAN SIRT TAN DÜŞME DERİ
İHALE ŞARTNAMESİ
ÇT.PA.03.10

Yürürlük Tarihi 01/11/1999

Revize Tarihi 14/03/2022

Revizyon No 13

Sayfa No 7/7

Ek:Geçici Teminat Miktarları

KOMBİNA	B.BAŞ HAYVAN DERİSİ GEÇİCİ TEMİNAT MİKTARI (TL)	K.BAŞ HAYVAN DERİSİ GEÇİCİ TEMİNAT MİKTARI (TL)	K.BAŞ HAYVAN BAĞIRSAGI GEÇİCİ TEMİNAT MİKTARI(TL)	B.BAŞ HAYVAN SAKATATI GEÇİCİ TEMİNAT MİKTARI (TL)	K.BAŞ HAYVAN SAKATATI GEÇİCİ TEMİNAT MİKTARI (TL)
ADANA	75.000,00	3.000,00	2.500,00	80.000,00	5.000,00
AĞRI	40.000,00	3.000,00	2.500,00	40.000,00	5.000,00
BİNGÖL	40.000,00	3.000,00	2.500,00	80.000,00	5.000,00
DENİZLİ	75.000,00	3.000,00	2.500,00	80.000,00	5.000,00
DİYARBAKIR	75.000,00	3.000,00	2.500,00	80.000,00	5.000,00
ERZURUM	75.000,00	3.000,00	2.500,00	80.000,00	5.000,00
SİNCAN	75.000,00	3.000,00	2.500,00	80.000,00	5.000,00
SİVAS	75.000,00	3.000,00	2.500,00	80.000,00	5.000,00
VAN	40.000,00	3.000,00	2.500,00	40.000,00	5.000,00
YOZGAT	75.000,00	3.000,00	2.500,00	80.000,00	5.000,00

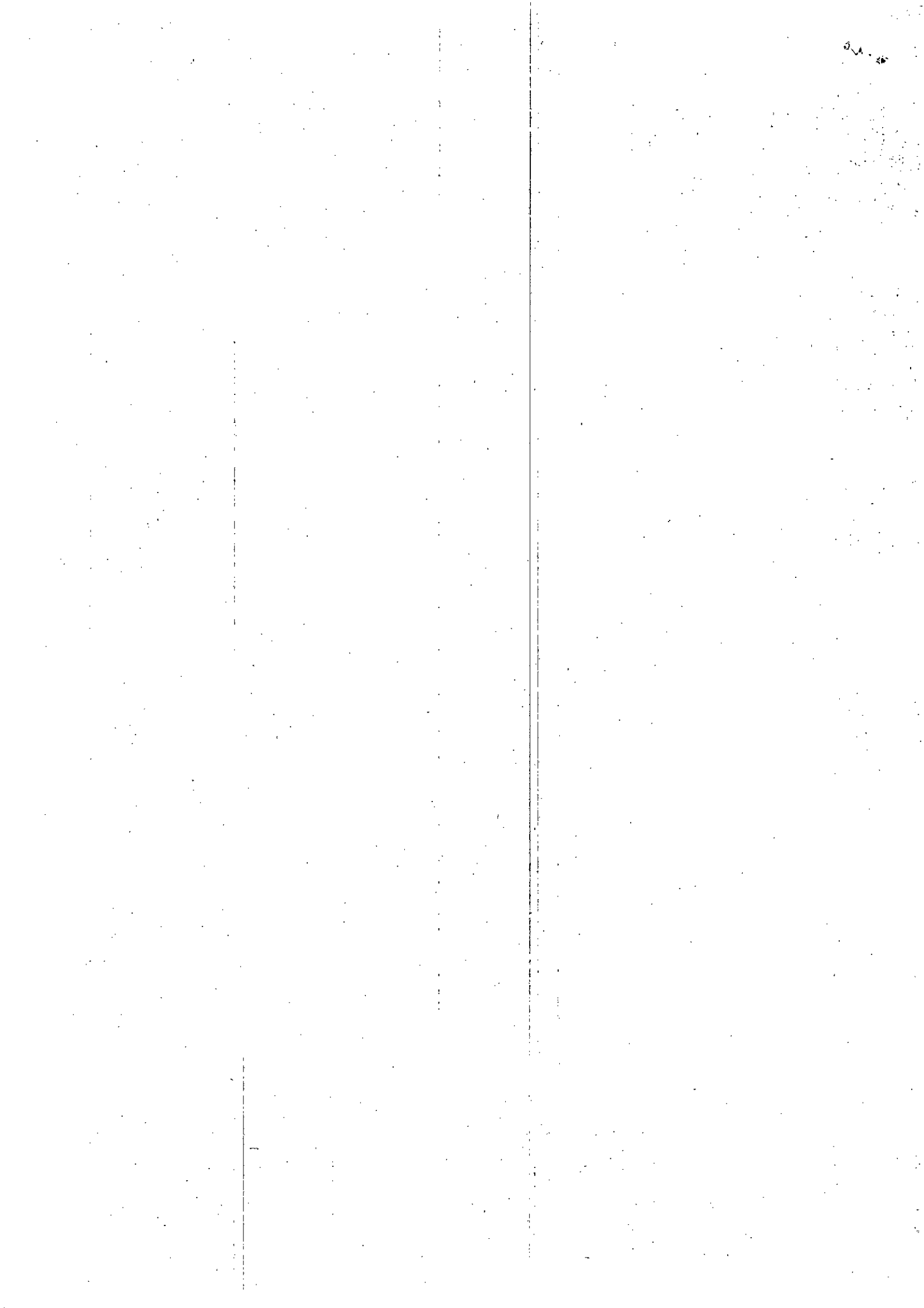



ET VE SÜT KURUMU GENEL MÜDÜRLÜĞÜ
TİCARET VE PAZARLAMA DAİRE BAŞKANLIĞI
(Et ve Et Ürünleri Pazarlama Şube Müdürlüğü)

KÜÇÜKBAŞ HAYVAN DERİ VE BAĞIRSAK
İHALE ŞARTNAMESİ
ÇT.PA.03.10

Yürürlük Tarihi 01/01/2015

Revize Tarihi 14/03/2022

Revizyon No 10

Sayfa No 1/7

1. Şartnamenin Tarafları

Şartnamede Et ve Süt Kurumu Genel Müdürlüğü Kurum, satışa katılacak gerçek veya tüzel kişi Alıcı olarak adlandırılacaktır.

2 - Taraflara İlişkin Bilgiler

2.1. Kurumun

- a) Adı : Et ve Süt Kurumu Müdürlüğü
b) Adresi : İşçi Blokları Mah. Muhsin Yazıcıoğlu Cad. No: 51/B
Yüzüncüyıl/Çankaya/ANKARA
c) Telefon numarası : 0312 286 36 70
ç) Faks numarası : 0312 286 37 02
d) Elektronik posta adresi : esk@hs01.kep.tr

2.2. Alıcının

- a) Adı ve soyadı/Ticaret unvanı : ...
b) T.C. Kimlik No : ...
c) Vergi Kimlik No : ...
ç) Tebligat adresi : ...
d) Telefon numarası : ...
e) Faks numarası : ...
f) Elektronik posta adresi : ...

3. İhalenin Konusu ve Başvuru Yerleri

3.1. İlgili Başkanlık: Ticaret ve Pazarlama Dairesi Başkanlığı

3.2. İşin Konusu : Adana, Ağrı, Bingöl, Denizli, Diyarbakır, Erzurum, Sincan, Sivas, Van ve Yozgat Kombina Müdürlüklerince yapılacak küçükbaş hayvan kesimlerinde; 01/05/2022-31/08/2022 tarihleri arasında üretilecek olan küçükbaş deri ve bağırsaklarının satılmasıdır.(Kurumun kendi üretiminde kullanacağı veya Kurum veterinerlerince imha edilen deri ve bağırsakların dışındaki yukarıda zikredilen tarihler arasında üreteceği deri ve bağırsakların satışını kapsar.)Kurumumuz 2886 sayılı Kanuna tabi değildir.

Tekliflerin Sunulacağı Yer : Et ve Süt Kurumu Genel Müdürlüğü
Satış Usulü : Satışlar online teklif toplama usulü ile yapılacaktır.

Evrak Son Teslim Tarihi : 28/03/2022 Saat 14:00

Ön Teklif Verme Tarih ve Saati : 30/03/2022 Saat 10:00 dan 01/04/2022 Saat 16:00'a kadardır.

E-İhale Tarih ve Saati :Küçükbaş Hayvan Deri E-İhale Tarihi 05/04/2022 Saat 14:00
:Küçükbaş Hayvan Bağırsak E-İhale Tarihi 05/04/2022 Saat 16:00

4. İhale ile Satışı Yapılacak Ürünler:

4.1. Kesimi yapılan küçükbaş hayvanlardan elde edilen deri ve bağırsaklardır. (mumbar hariç)

4.2. Deri ve Bağırsakların evsafi: Kurum standartları ve yönetmeliklerinde belirtilen niteliklerdir. İstekli deri ve bağırsakların üretim şekline itiraz edemeyeceği gibi standartların değiştirilmesini de talep edemez.

5. İhaleye Katılma Şartları ve İhale Dışı Bırakılma

5.1. İhale tarihinden geriye doğru 5 yıl öncesine kadar Kurum ile ticari münasebeti esnasındaki iş veya işlemlerle ilgili olmak üzere hukuki anlaşmazlık yaşanmış olan gerçek veya tüzel kişiler ile bu şartname kapsamında isteklilerden talep edilen bilgi ve belgeleri vermeyen veya yanıltıcı bilgi ve/veya sahte belge verdiği tespit edilenler ihalelere iştirak ettirilmez.

5.2. Yukarıda belirtilen firmaların durumları ihale sonuçlandıktan sonra tespit edilmesi halinde istekli ile sözleşme akdedilmez. Sözleşme akdedilmiş ise Genel Müdürlük bu durumu gerekçe göstererek sözleşmeyi tek taraflı fesih ederek Alıcının kesin teminatını irat kaydedebilir.

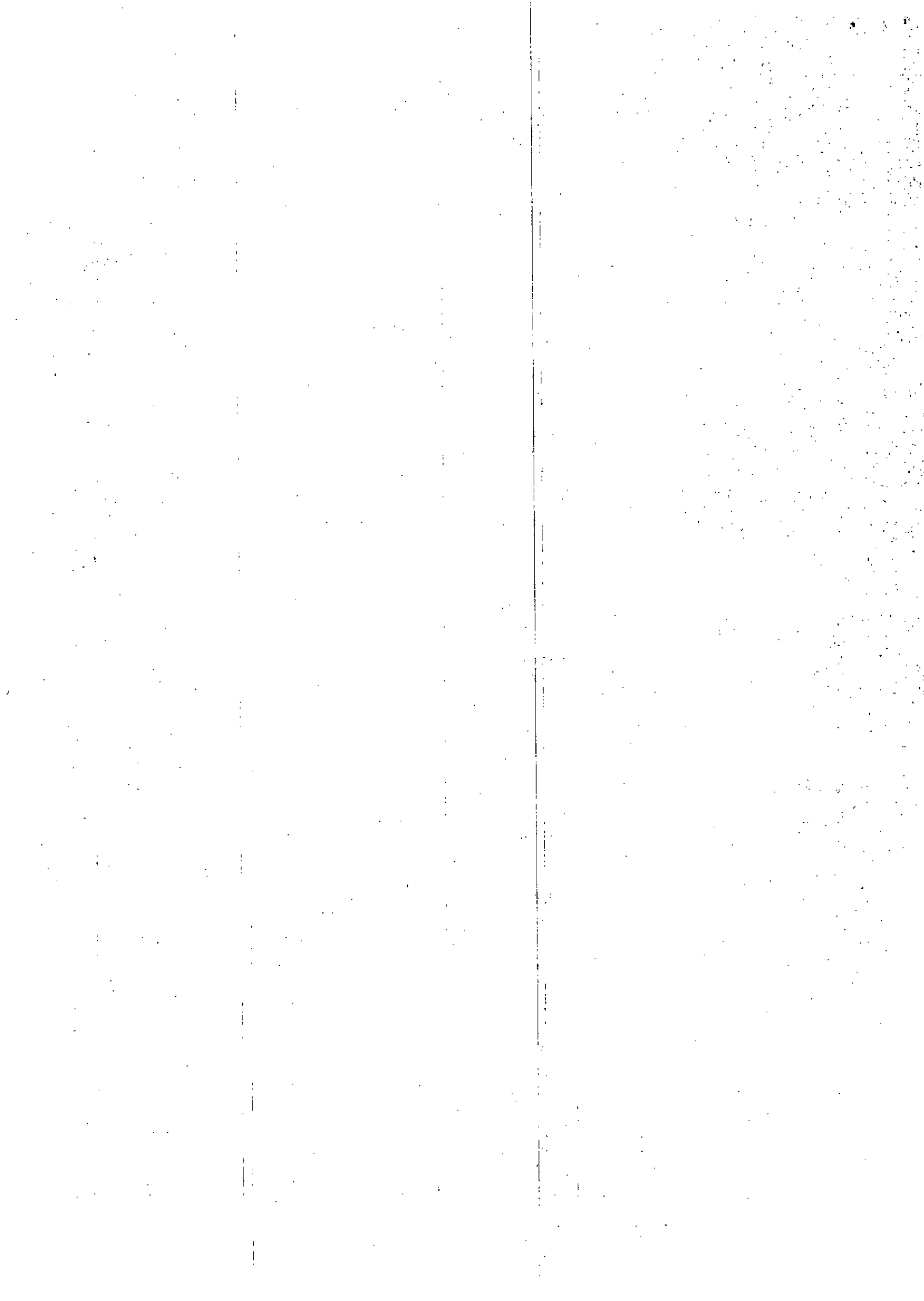



ET VE SÜT KURUMU GENEL MÜDÜRLÜĞÜ
TİCARET VE PAZARLAMA DAİRE BAŞKANLIĞI
(Et ve Et Ürünleri Pazarlama Şube Müdürlüğü)

KÜÇÜKBAŞ HAYVAN DERİ VE BAĞIRSAK
İHALE ŞARTNAMESİ
ÇT.PA.03.10

Yürürlük Tarihi 01/01/2015

Revize Tarihi 14/03/2022

Revizyon No 10

Sayfa No 2/7

5.3. Bu madde altında sayılan haller nedeniyle ihaleye katılamayacak olanlar dışında kalan tüm gerçek ve tüzel kişiler ihaleye iştirak edebilir.

6. İhaleye Katılabilmek İçin Gerekli Belgeler

6.1. İsteklinin irtibat bilgilerini (posta adresi, sabit telefon ve cep telefon numaraları ile faks numarası) bildirir imzalı-mühürlü beyan,

6.2. İsteklinin durumuna göre, kayıtlı olduğu Ticaret ve/veya Sanayi Odası veya Meslek Odasına üyelik belgesi,

6.3. İstekli şirket ise, belgeleri imzalayan kişinin şirket adına yetkili olduğunu tevsik eden güncel şirket imza sirküsü; gerçek kişiler için noter onaylı imza beyannamesi ve nüfus cüzdanı fotokopisi,

6.4. Vekâleten ihaleye katılma durumunda; belgeleri imzalayan kişiyi yetkilendiren noter onaylı vekaletname, vekile ait nüfus cüzdanı fotokopisi ve noter onaylı imza beyannamesi,

6.5. Alıcı katılmak istediği Kısım/Kısımlar için Kurum'ca belirlenen tutardaki geçici teminatını nakit veya teminat mektubu olarak verecektir.

6.6. Hazırlanan evraklar **28/03/2022 Saat 14:00'a** kadar incelenmesi ve değerlendirilmesi için Et ve Süt Kurumu Genel Müdürlüğü Ticaret ve Pazarlama Dairesi Başkanlığı, Et ve Et Ürünleri Pazarlama Şube Müdürlüğü'ne sevk edilmek üzere Genel Evrak ve Arşiv Şube Müdürlüğüne kayıt için teslim edilecektir.

7. Tekliflerin Verilmesi ve Değerlendirilmesi

7.1. Başvurusu onaylanan Alıcılara Kurum tarafından e-posta ve/veya SMS ile Kurumun elektronik ihale sistemine (E-İhale) giriş adresi ve geçici şifresi bildirilecektir. Alıcı, sisteme ilk kez giriş yaptığında geçici şifresini kendi belirleyeceği başka bir şifre ile değiştirecektir. Alıcı, kullanıcı adı (tüzel kişiler için ise Vergi Numarası) ve şifresini güvenle muhafaza etmekle sorumlu olup, bu bilgilerin 3.kişilerin eline geçmesi nedeniyle doğabilecek zararlardan kendi sorumludur. Ayrıca Alıcı, bu nedenle Kurum'un bir zarara uğraması ve/veya 3.kişi kurum ve kuruluşlardan Kurum'a bir talep gelmesi halinde Kurum'un ilk talebinde zararı derhal ödeyeceğini gayrikabili rücu olmak üzere açıkça kabul etmiş sayılır.

7.2. Alıcı'ların teklif verebilmesi için, Kurum'un e-ihale sisteminde sunmuş olduğu şartnameyi onaylaması ve Genel Müdürlüğümüze fiziki olarak teslim ettikleri evrakları sisteme yüklemesi gerekmektedir. Onay işleminden sonra ön teklifler verilebilecektir.

7.3. Yapılan inceleme sonucu başvurusu onaylanan Alıcı'lar ihale için ön tekliflerini online sistemle **30/03/2022 Saat 10:00 dan 01/04/2022 Saat 16:00'a** kadar verebileceklerdir.

7.4. Küçükbaş hayvan derileri için verilecek ön teklif, taban fiyat olan **16,00 TL/ADET'** ten; küçükbaş hayvan bağırsakları için verilecek ön teklif, taban fiyat olan **11,00 TL/ADET'** ten az olmayacaktır.(Fiyatlara KDV dahil değildir.)

7.5. Teklif fiyatı Adet üzerinden verilecektir.

7.6. Teklifler Kombina bazında yapılacaktır. İhale başladığında her bir Kısım için teklif verme süresi 10 dakikadır.

7.7. Minimum artış tutarı 5 (beş) kuruştur.

7.8 Alıcı'lar sadece teminatı yatırılan Kombinalar için teklif verebileceklerdir.

7.9 Her bir Kombina için teklif verildiği anda, o Kombina için Kurum tarafından belirlenen ihale süresi işlemeye başlayacaktır. İhale için kalan süre ve o Kombinaya teklif geldiği, internet sayfamızda tüm Alıcı'lar tarafından görülebilecektir. İhale süresi içinde, teklif vermek isteyen Alıcı'lar yukarıda açıklanan başvuruları yaparak ihaleye katılabilir.

7.10. Verilen son teklifin son üç dakika içerisinde verilmesi halinde teklif verme süresi otomatik olarak 3 (üç) dakika uzayacaktır.

7.11. Deriler ve bağırsaklar için en yüksek teklifler belirlendikten ve kayda alındıktan sonra ihale sona erer.

8. İhale Komisyon Kararının Onaylanması ve Sözleşmeye Davet

8.1. İhale yetkilisi İhale Komisyonunun Karar tarihini izleyen 5 (beş) iş günü içerisinde ihale kararını onaylar veya ihaleyi iptal eder.

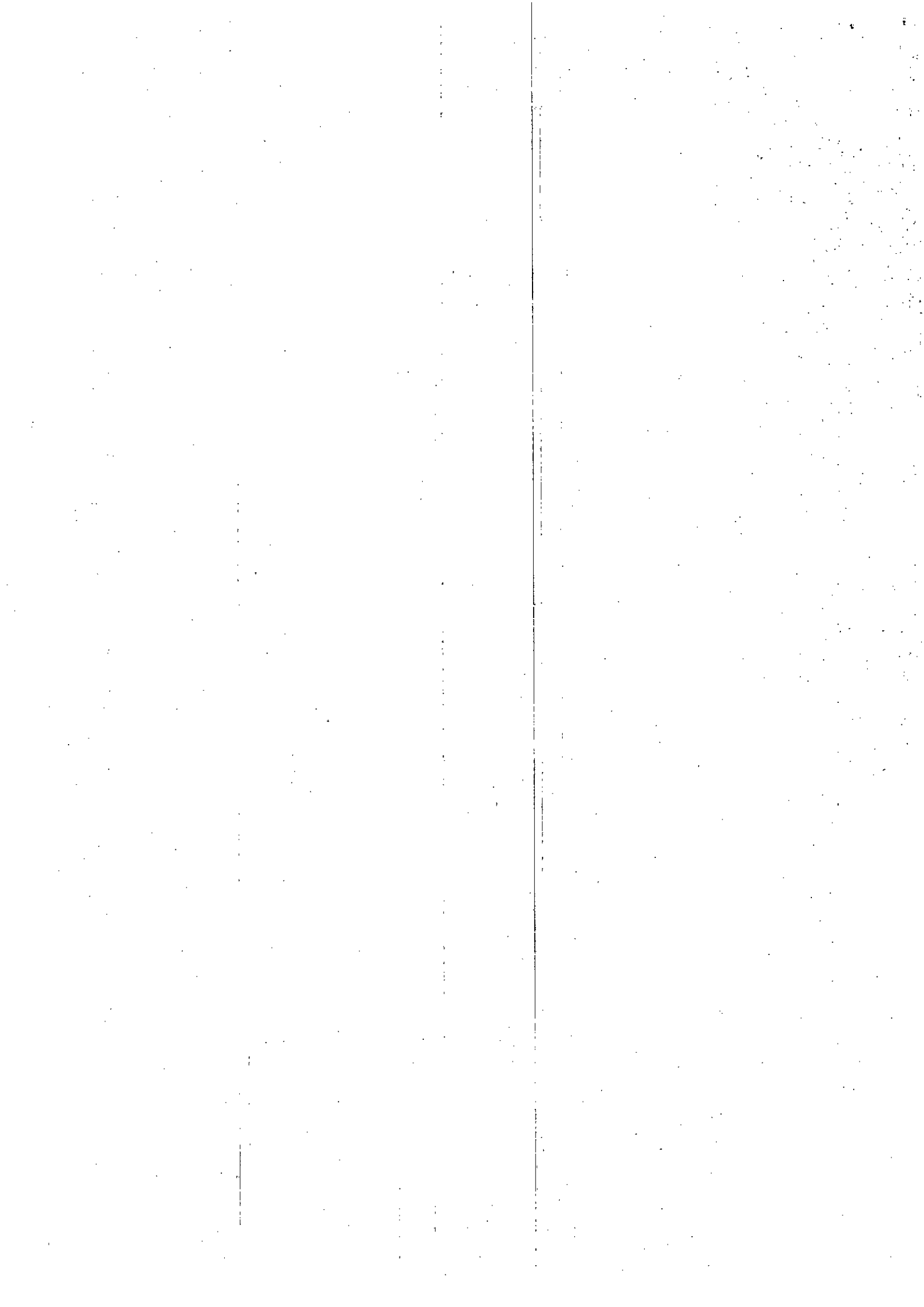



ET VE SÜT KURUMU GENEL MÜDÜRLÜĞÜ
TİCARET VE PAZARLAMA DAİRE BAŞKANLIĞI
(Et ve Et Ürünleri Pazarlama Şube Müdürlüğü)

KÜÇÜKBAŞ HAYVAN DERİ VE BAĞIRSAK
İHALE ŞARTNAMESİ
ÇT.PA.03.10

Yürürlük Tarihi 01/01/2015

Revize Tarihi 14/03/2022

Revizyon No 10

Sayfa No 3/7

8.2. İhale üzerinde kalan istekli, iadeli taahhütlü mektupla veya faks ile sözleşme imzalamaya davet edilir. İhale Komisyon Kararı isteklinin kendisine veya yetkili temsilcisine Kombina Müdürlüğünde imza karşılığı da tebliğ edilebilir.

8.3. İstekli tebliğ tarihini izleyen 5 (beş) iş günü içerisinde kesin teminatını vererek sözleşme imzalamak zorundadır.

8.4. İhale üzerinde kalan istekli verilen süre içinde kesin teminat vererek sözleşme imzalamadığı takdirde, herhangi bir protestoya veya hüküm almaya gerek kalmaksızın geçici teminatı irat kaydedilir.

8.5. Alıcı ile sözleşme imzalandıktan sonra Alıcının ve teklifleri uygun bulunmayan isteklilerin geçici teminatları iade edilir.

8.6. Sözleşmeyi imzalayan Alıcı, sözleşmenin yürütülmesi için Kombina Müdürlüğü ile Alıcı adına irtibat kurmaya ve sözleşme kapsamındaki işleri takip etmeye yetkili personelin isim listesini ve irtibat bilgilerini içerir, imzalı-mühürlü listeyi Kombinaya verir

9. Deri ve Bağırsakların İhtiyaca Binaen Alınması Hali:

9.1. Kurum, sözleşme konusu deri ve/veya bağırsakları kendi üretiminde kullanmak, v.s. nedenlerle Kurum, taban satış fiyatlarından hesaplayarak, Kurum alacağından düşmek suretiyle, istediği miktarda ayırıp almakta serbesttir.

9.2. İstekli ve /veya Alıcı deri ve bağırsakların üretim şekline itiraz edemeyeceği gibi Kurumun üretim standartlarının ve üretimle ilgili yönetmeliklerinin değiştirilmesini de talep edemez.

9.3. Deri ve Bağırsakların üretimi ile ilgili muayenesi Kurum Veteriner Hekimi tarafından yapılır. Kurum Veteriner Hekimi tarafından düzenlenecek rapora istinaden deri ve bağırsakların bir kısmı imha edilebilir. Alıcı muayene ve imha raporlarının içeriğine ve bu raporlar doğrultusunda Kombina Müdürlüğü tarafından alınacak kararlara, yapılacak iş ve işlemlere itiraz edemez.

9.4. Kurum Veteriner Hekimi tarafından yapılacak muayene sonrası imhasına karar verilen deri ve bağırsaklara ilişkin ödeme: İhalede oluşan fiyat üzerinden imha edilen ürün/ürünlerin tutarları düşülerek ödemeye esas tutar tespit edilir. (Sadece teslim edilen ürün kadar ücret tahsil edilir. İmhası yapılan ürünlerden ücret tahsil edilmez.)

10. Deri ve Bağırsakların Teslim-Tesellüm Yeri ve Şekli:

10.1. Deri ve Bağırsakların teslim yeri: Derilerin ve bağırsakların teslim yeri, Kombina rampasıdır.

10.2. Üretilen deri ve bağırsaklar günlük olarak yaş halde sayılmak suretiyle Alıcı firma adına stoklara alınacaktır. Firma deri ve bağırsakların tuzlanması, istiflenmesi ve ilgili diğer işlemleri yapmak üzere Kombinanın belirleyeceği sayıda elemanı kesimhanede bulundurabilir. Kesime başlamadan 1 saat öncesinde firma veya temsilcisi kesim yerinde hazır bulunacaktır. Firma veya temsilcisi kesim başladığı sırada mahallinde değilse, deri ve bağırsakların üretimi ile ilgili yapılacak tüm (işçilik, tuz, tuzlama, kavalata, tasnif ve nakliye vs. gibi) masraflar bir tutanakla tespit edilerek firmadan ödemesi istenir, ödemesi istenilen masraflara firmanın itiraz hakkı yoktur.

10.3. Alıcı, Kombinanın kesim yaptığı her günün sonunda üretilen deri ve bağırsakları teslim alabilir.

10.4. Alıcının talep etmesi ve Kombina şartlarının uygun olması halinde üretimi yapılan deri adeti 2.000'e ulaşıncaya kadar Depoculuk Hizmetleri Ücret Tarifesi uygulanmayacak olup, söz konusu emtialar kombina deposunda bekletilebilir. Alıcı adına Kombina depolarına alınan derilerin ihale döneminin sonlanması takip eden 10. takvim gününün bitimine kadar depolardan alması için Alıcıya yazılı bildirimde bulunulur. Bu sürenin geçilmesi halinde deriler; Kurumun yürürlükte olan Depoculuk Hizmetleri Ücret Tarifesi üzerinden 30 gün süreyle muhafazaya alınabilir. Geç tesellüm nedeniyle derilerde meydana gelebilecek evsaf ve sair değişikliklerden dolayı Kurum hiçbir sorumluluk kabul etmeyecektir.

10.4.1. Bağırsaklar için ise; Küçükbaş hayvanların kesiminden itibaren 24 saat içerisinde teslim alınmayan bağırsakların miktarı bir tutanakla tespit edilir. Zamanında teslim alınmayan bağırsaklar,

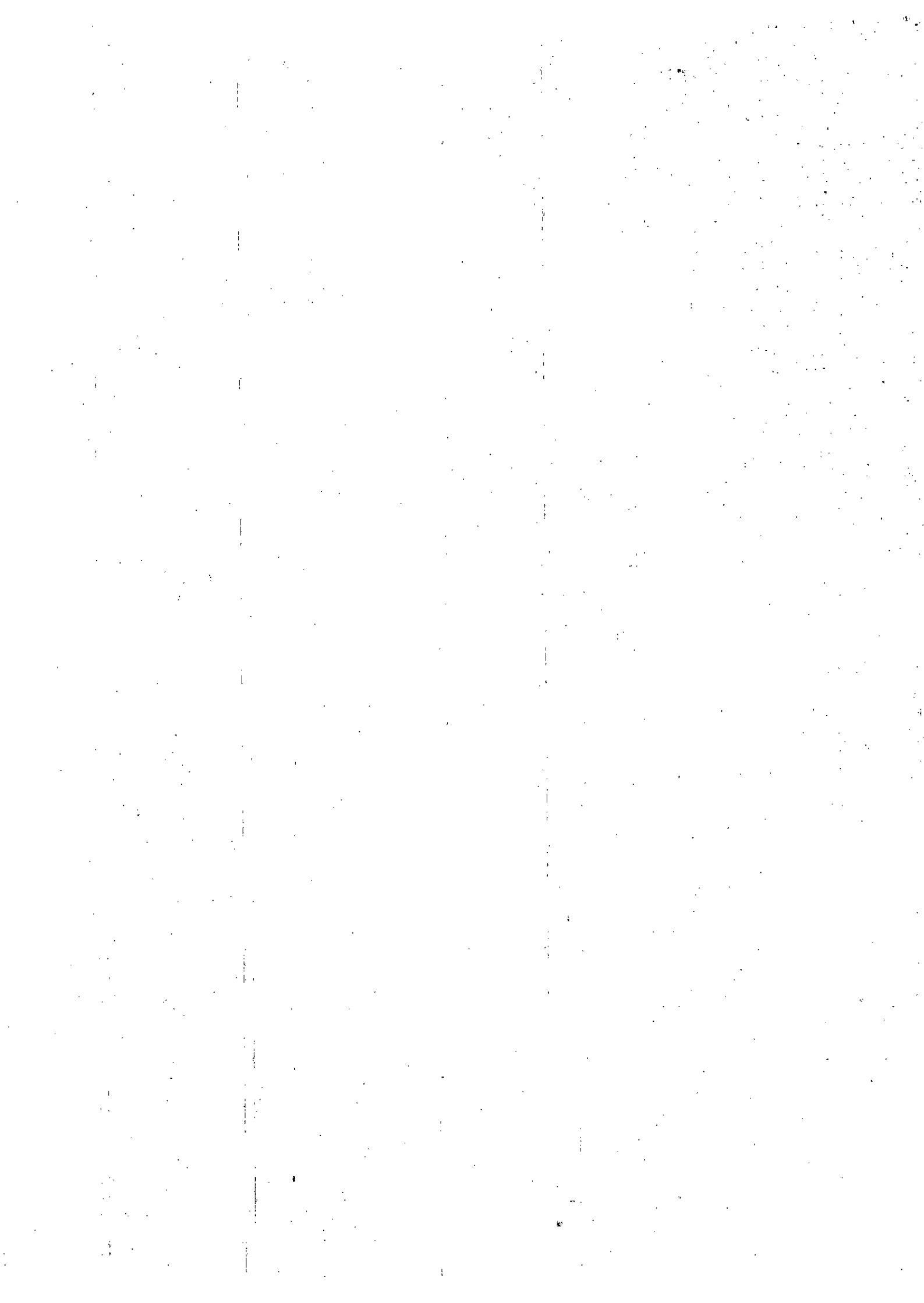



ET VE SÜT KURUMU GENEL MÜDÜRLÜĞÜ
TİCARET VE PAZARLAMA DAİRE BAŞKANLIĞI
(Et ve Et Ürünleri Pazarlama Şube Müdürlüğü)

KÜÇÜKBAŞ HAYVAN DERİ VE BAĞIRSAK
İHALE ŞARTNAMESİ
ÇT.PA.03.10

Yürürlük Tarihi	01/01/2015
Revize Tarihi	14/03/2022
Revizyon No	10
Sayfa No	4/7

Kombinanın uygun görmesi halinde, Alıcı adına Kombina depolarında veya kesim yapılan mezbaha veya kesimhane deposunda, teslim alındığı tarih itibariyle Kurumun yürürlükte olan Depoculuk Hizmetleri Ücret Tarifesi üzerinden 30 gün süreyle muhafazaya alınabilir. 30 günlük süre zarfında bağırsaklar da meydana gelecek kıymet kayıplarından Kombina Müdürlüğü sorumlu değildir.

10.5. Alıcı, 2.000 adede ulaşıktan sonra fazladan 30 gün süre ile muhafazaya alınan derileri bu süre sonunda teslim almaz ve depolama süresi ücretini ödeyerek uzatmazsa bekletilen derileri 5 iş günü içerisinde Kombinanın kullandığı depolardan alması için Alıcıya yazılı bildirimde bulunulur. Sözleşmede kayıtlı olan adrese yapılacak ihbar Alıcıya yapılmış sayılır. Verilen süre içerisinde de deri ve bağırsaklar teslim alınmazsa, Alıcı adına ahara satışa çıkarılır. Bu şekilde yapılacak satış sonrası ortaya çıkacak zarar-zıyan Alıcıdan hukuki yollarla tahsil edilir.

10.5.1. Bağırsaklar için ise; Alıcı 30 gün süre ile muhafazaya alınan emtiaları bu süre zarfında teslim almaz ve depolama süresini ücretini ödeyerek uzatmazsa bekletilen bağırsaklar 5 iş günü içerisinde Kombinanın kullandığı depolardan alması için Alıcıya yazılı bildirimde bulunulur. Sözleşmede kayıtlı olan adrese yapılacak ihbar Alıcıya yapılmış sayılır. Verilen süre içerisinde de bağırsaklar teslim alınmazsa, Alıcı adına ahara satışa çıkarılır. Bu şekilde yapılacak satış sonrası ortaya çıkacak zarar-zıyan Alıcıdan hukuki yollarla tahsil edilir.

10.6. Alıcıya ait deri ve bağırsakları Alıcının talebi ve Kombinanın uygun bulması halinde 30 günden daha uzun süre Kombina depolarında muhafaza altında tutulabilir. Alıcı, muhafaza edilen ihale konusu ürünlerde bu süre içerisinde meydana gelebilecek bozulma, çürüme veya kıymet kayıplarından dolayı herhangi bir hak iddia etmeyeceğine ilişkin taahhütname imzalamak zorundadır.

10.6.1. Kombinanın Alıcıya ait deri ve bağırsakların muhafaza edildiği depo alanlarına ihtiyaç duyması halinde Alıcıya verilen 30 günlük muhafaza süresi daha sonra kısaltılabilir. Bu durumda, bekletilen deri ve bağırsakları tebligat tarihini takip eden 5 iş günü içerisinde Kombinanın kullandığı depolardan alması için Alıcıya yazılı bildirimde bulunulur. Alıcı 5 iş günü sonunda söz konusu ürünleri almaz ise, Kombina, depoda bırakılan ihale konusu ürünlerin bedelinin %5'i oranında ceza uygulamaya ve Alıcıya ilave 5 iş günü süre vermeye yetkilidir. Alıcı cezayı ödemez veya ilave süre sonuna kadar ürünleri Kombinanın kullandığı depolardan çekmez ise Kombina sözleşmeyi tek taraflı feshedebilir.

11. Deri- Bağırsak Bedelinin Ödenmesi:

Ödeme şekli, Alıcının yazılı talebi ve Kombinanın uygun görüşü ile belirlenir.

11.1. Peşin Ödeme: Mal bedeli, ürün teslimatı yapılmadan önce Kombina veznesine veya banka hesabına yatırılarak ödenir. Mal teslim alınmadan önce kredi kartı ile yapılacak ödemeler de peşin ödeme sayılır.

11.2. Vadeli Ödeme: Alıcı mal bedelini vadeli ödemek istediği takdirde bu talebini Kombina Müdürlüğüne yazılı olarak bildirir. Alıcının bu talebi Kombina Müdürlüğüne uygun bulunduğu takdirde, Alıcıdan sözleşme dönemi içerisinde üretilecek olan tahmini deri ve bağırsak miktarının satış değerinin 2 (iki) katına tekabül edecek tutarda Mal Bedeli Teminat alınmak kaydıyla Kombina Müdürlüğü tarafından 90 günü aşmayacak şekilde vadeli satış yapılabilir. Vadeli satışlarda mal bedeli üzerinden aylık %2 oranında vade farkı uygulanır.

11.2.1. Vadeli satışlar için Alıcıdan alınacak Mal Bedeli Teminat mektupları en az 8 ay olarak düzenlenmelidir.

11.2.2. Peşin ödeme yapan Alıcı sonradan vadeli alım yapmak istediği takdirde, Alıcıdan istenecek Mal Bedeli Teminat tutarı hesaplanırken sözleşmenin kalan süresi içinde yapılacak tahmini kesim sayısı ve üretilecek deri ve bağırsak miktarının iki katı üzerinden hesaplama yapılır.

11.2.3. Öngörülemeyen nedenlerden ötürü, sözleşme süresi içerisinde Kombinanın hayvan kesim sayısında tahmin edilemeyen olağan dışı artış meydana geldiği takdirde, Kombina Müdürlüğü mal teslimatına devam etmek için Mal Bedeli Teminat tutarının artırılmasını talep eder.

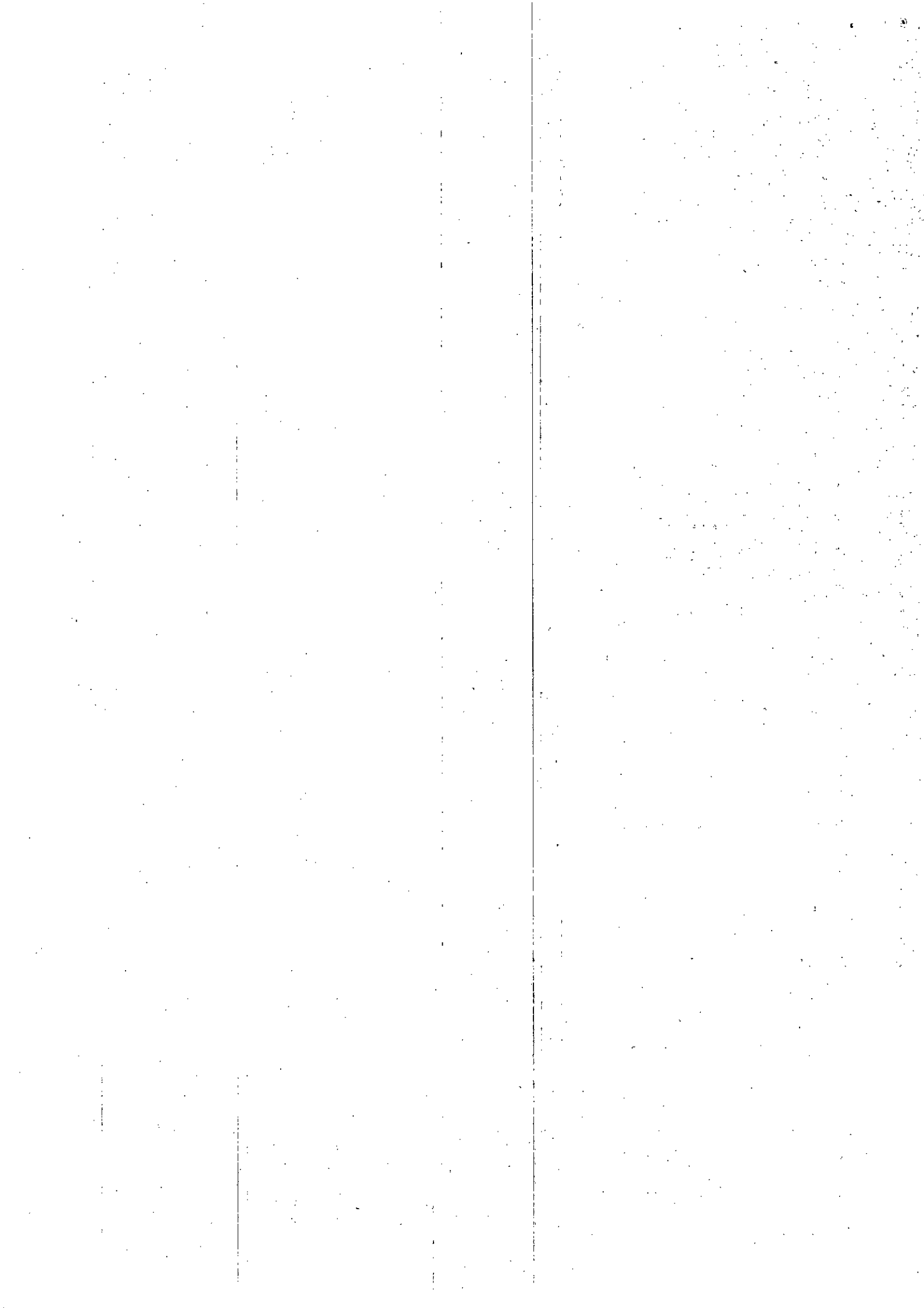



ET VE SÜT KURUMU GENEL MÜDÜRLÜĞÜ
TİCARET VE PAZARLAMA DAİRE BAŞKANLIĞI
(Et ve Et Ürünleri Pazarlama Şube Müdürlüğü)

KÜÇÜKBAŞ HAYVAN DERİ VE BAĞIRSAK
İHALE ŞARTNAMESİ
ÇT.PA.03.10

Yürürlük Tarihi 01/01/2015

Revize Tarihi 14/03/2022

Revizyon No 10

Sayfa No 5/7

12. Gecikme -Temerrüt Faizi

12.1. Vadeli satışlarda vadenin aşılması durumunda Alıcıya yazılı ihbarda bulunularak mal bedelini ödemesi için tebligat tarihinden itibaren 1 hafta süre verilir. Alıcı verilen süreye rağmen mal bedelini ödemezse temerrüde düşer ve bu durumda sürenin bittiği tarihten itibaren Alıcı aleyhine 3095 sayılı Kanuni Faiz ve Temerrüt Faizine ilişkin kanunda öngörülen ve Merkez Bankasınca belirlenen avans faiz oranlarında gecikme faizleri ve alacaklar Mal Bedeli Teminat Mektubunun nakde çevrilmesi veya nakit teminattan düşülmesi suretiyle tahsil edilir.

12.2. Temerrüt faizi işletilmesini gerektiren durumun ortaya çıkışından alacakların tahsil edildiği tarihe kadar geçecek süre içinde bu alacak ile ilintili olarak ortaya çıkacak diğer tüm masraflar da Alıcının Mal Bedeli teminatından tahsil edilir. Bu durumda Kombina Müdürlüğü sözleşmeyi tek taraflı feshederek Alıcının verdiği Kesin Teminatı irat kaydeder. Mal Bedeli teminatından alacakların tahsil edilmesinden sonra kalan tutar Alıcıya iade edilir.

13. İhale Dokümanında Değişiklik Yapılması

13.1. İhale ilan edildikten sonra ihale dokümanında değişiklik yapılmaması esastır ancak, tekliflerin hazırlanmasını etkileyebilecek maddi-tekniik hatalar veya eksikliklerin Genel Müdürlükçe tespit edilmesi veya isteklilerce yazılı olarak bildirilmesi halinde düzeltme metni düzenlenmek suretiyle ihale dokümanında değişiklik yapılabilir.

14. İhalenin Yapılıp Yapılmamasında Kombinanın Serbestliği ve İhalenin İptali

14.1. Et ve Süt Kurumu Genel Müdürlüğü 2886 sayılı kanuna tabi olmadığından, ihale, Genel Müdürlükçe her aşamada iptal edebilir.

14.2. İhalenin tekliflerin toplanmasından önce iptal edilmesi durumunda, iptalin gerekçesi de belirtilmek suretiyle durum ihale duyurusunun yapıldığı mecralarda verilecek ilanla duyurulur.

14.3. İhale tekliflerin toplanmasından sonra iptal edilmişse, durum iptalin gerekçesi de belirtilmek suretiyle isteklilere yazılı olarak tebliğ edilir. Bu durumda iptale ilişkin ayrıca ilan verilmesi gerekmez.

14.4. İhalenin iptal edilmesinden dolayı istekliler herhangi bir hak iddia edemezler.

15. Teminatlar

15.1. Teminat olarak; Türk parası veya Maliye Bakanlığı tarafından yayınlanan Devlet İhaleleri Genelgesi'ndeki örneğe uygun olarak düzenlenmiş Banka Teminat Mektubu verilebilir.

15.2. Geçici Teminat: Geçici teminat miktarlarının listesi **EK'te** yer almaktadır. İhaleye iştirak edecek istekli, Genel Müdürlük tarafından küçükbaş hayvan deri ve bağırsaklar için tespit edilecek geçici teminat tutarını nakit olarak yatırması halinde (**KURUM HESAP NO: ET VE SÜT KURUMU GENEL MÜDÜRLÜĞÜ ZİRAAT BANKASI ANKARA KAMU KURUMSAL ŞUBESİ: TR 30 0001 0017 4536 2613 0764 59**) VEYA (**VAKIFLAR BANKASI ANKARA ÇETİN EMEÇ ŞUBESİ: TR 17 0001 5001 5800 7289 9878 82**) banka dekontunu zarf içerisinde diğer evraklar ile birlikte Kuruma tevdi eder. Geçici teminat mektubu verilmesi halinde ise yine evraklar ile birlikte zarf içerisinde Kuruma tevdi eder. Geçici teminat mektupları ihale tarihinden itibaren asgari **45** günden az olmayacak şekilde düzenlenmelidir.

15.3. Kesin Teminat: Kesin teminat miktarları geçici teminat miktarlarının iki (2) katı olacaktır. İhale üzerinde kalan istekli sözleşme aşamasında kesin teminat bedelini Kurum hesaplarına yatırır veya aynı tutardaki Kesin Teminat Mektubunu Kombina Müdürlüğü'ne verir. Kesin Teminat Mektubu en az 8 ay olarak düzenlenmelidir.

15.4. Mal bedeli teminatı: Alıcının peşin ödeme yapması ve deriler ile bağırsakları günlük teslim almayı tercih etmesi halinde; mal tesliminin mesai sonrasına veya resmi tatil günlerine denk gelmesi ihtimaline karşı, bedeli tahsil edilemeyen deri ve bağırsakları Alıcıya teslim edilebilmesi için Kombina Alıcıdan sözleşme dönemi içinde haftalık bazda üretilmesi planlanan (tahmin edilen) deriler ile bağırsakları (Deriadet)(Bağırsakadet) toplam parasal kıymeti (.....TL) kadar mal bedeli teminatını sözleşme imzalanmadan önce almıştır.

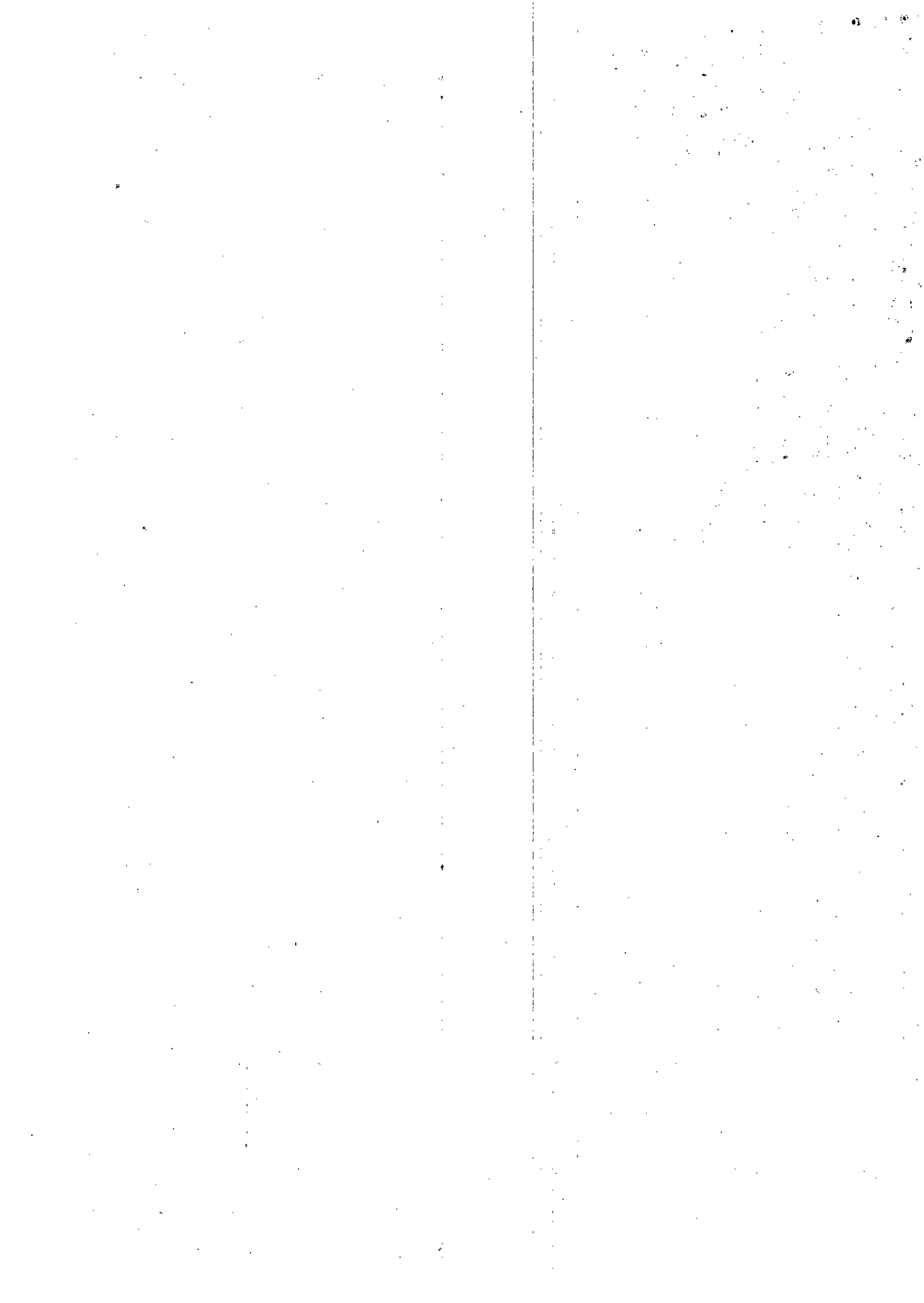



ET VE SÜT KURUMU GENEL MÜDÜRLÜĞÜ
TİCARET VE PAZARLAMA DAİRE BAŞKANLIĞI
(Et ve Et Ürünleri Pazarlama Şube Müdürlüğü)

KÜÇÜKBAŞ HAYVAN DERİ VE BAĞIRSAK
İHALE ŞARTNAMESİ
ÇT.PA.03.10

Yürürlük Tarihi 01/01/2015

Revize Tarihi 14/03/2022

Revizyon No 10

Sayfa No 6/7

16. Vergi-Resim ve Harçlar

Yapılacak iş ile ilgili verilecek komisyon kararlarına ilişkin karar pulu tutarları ile imzalanacak sözleşmelere ilişkin Damga Vergisi ve diğer her türlü Harç ve Resimler Alıcıya aittir.

17. İkinci En Yüksek Teklif Sahibine Bildirim

17.1. İhale üzerinde kalan isteklinin süresi içinde kesin teminatı vererek sözleşme imzalamaması veya bu isteklinin/isteklilerin ihaleden yasaklı olduğunun/olduklarının sonradan tespit edilmesi hallerinde ikinci en yüksek teklifin sahibine/sahipleri sözleşme imzalamak üzere davet edilebilir.

17.2 İkinci en yüksek teklifin sahibi de verilen sürede Kombinaya gelerek sözleşme imzalamadığı takdirde üçüncü istekli davet edilir veya ihale iptal edilir.

18. Yetkili Mahkemeler

İhtilaf halinde Ankara Mahkemeleri yetkilidir.

19. Diğer Hususlar

19.1 Satış yöntemini Kurum belirler her bir Kısım için satış ihalesi, e-ihaleden o Kısıma verilen süre anında başlar ve açık artırma usulü ile devam eder. Kurum'un satış yöntemini değiştirme hakkı saklıdır.

19.2 Alıcı, teminat bedelini yatırdığı halde kullanıcı adı ve şifresiyle e-ihaleye girip internet üzerinden belirlenen süre içinde ön teklif vermediği takdirde ihaleye katılmamış sayılacak, bu durumda teminat bedeli kendisine iade edilecektir.

19.3 Tekliflerin Kurum'a çeşitli nedenlerle ulaşmaması veya internet, telefon, GSM hatlarındaki sorunlar veya yanlış kullanıcı şifresi girilmesi sonucu hesabın bloke olması nedeniyle, e-ihalede teklif verilmemesi halinde Alıcı, Kurum'u sorumlu tutmayacağını ve Kurum'dan herhangi bir talepte bulunmayacağını peşinen kabul eder.

19.4 Kurum ihalenin herhangi bir aşamasında ek bilgi ve belge isteme hakkını saklı tutar.

20. Kişisel Verilerin Korunması

20.1. Alıcı, Kurum tarafından "Kişisel Verilerin Korunması Aydınlatma Metni" ile bilgilendirildiğini, metni okuduğunu ve anladığını kabul ve beyan eder.

20.2. Alıcı, sözleşme kapsamındaki yükümlülüklerini yerine getirirken, işbu madde altında düzenlemeler ile sınırlı olmaksızın 6698 sayılı Kişisel Verilerin Korunması Kanununun (KVKK) "Veri Sorumlusu" ve "Veri İşleyen" için öngördüğü tüm yükümlülükleri uymak zorundadır.

20.3. Alıcı, sözleşmenin ifası sırasında veya sözleşmenin ifasıyla bağlantılı olarak Kurum hakkında öğrendiği, eriştiği veya herhangi bir şekilde elde ettiği kişisel verileri yalnızca sözleşmede belirtilen amaçlar doğrultusunda işleyebilecek, söz konusu kişisel verilerin hukuka aykırı işlenmesini, bu verilere hukuka aykırı erişilmesini önlemek ve verilerin muhafazasını sağlamak amacıyla gerekli her türlü teknik ve idari tedbiri alacaktır.

20 maddeden ibaret olan, iş bu şartnamenin her maddesinden açıkça bilgi aldım, her maddesinin içeriğini öğrendim ve karşılıklı müzakere ile okudum ve kabul ettim.

.../.../2022
İsim/Kaşe ve İmza

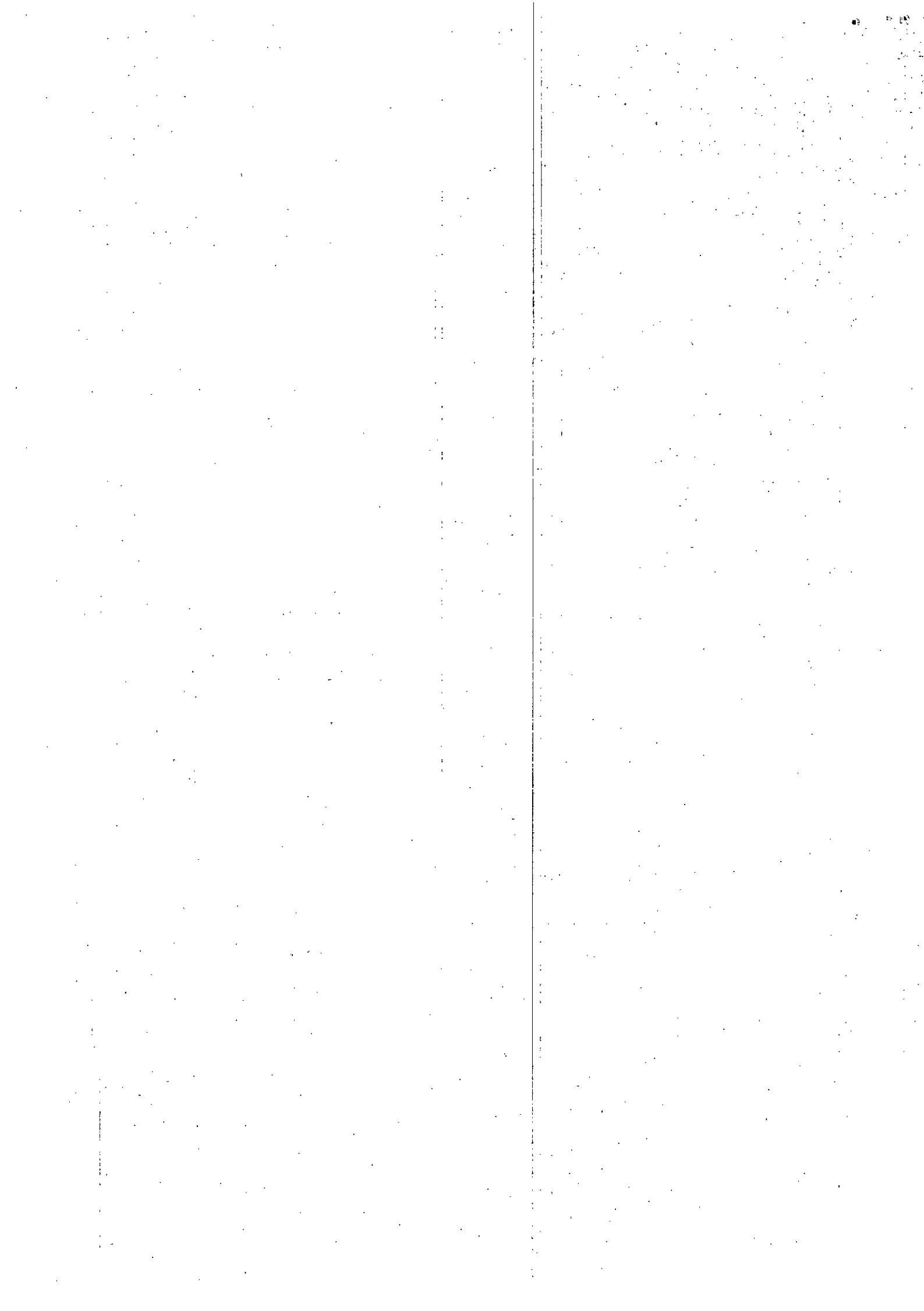



ET VE SÜT KURUMU GENEL MÜDÜRLÜĞÜ
TİCARET VE PAZARLAMA DAİRE BAŞKANLIĞI
(Et ve Et Ürünleri Pazarlama Şube Müdürlüğü)

KÜÇÜKBAŞ HAYVAN DERİ VE BAĞIRSAK
İHALE ŞARTNAMESİ
ÇT.PA.03.10

Yürürlük Tarihi 01/01/2015

Revize Tarihi 14/03/2022

Revizyon No 10

Sayfa No 7/7

Ek:Geçici Teminat Miktarları

KOMBİNA	B.BAŞ HAYVAN DERİSİ- GEÇİCİ TEMİNAT MİKTARI (TL)	K.BAŞ HAYVAN DERİSİ- GEÇİCİ TEMİNAT MİKTARI (TL)	K.BAŞ HAYVAN BAĞIRSAĞI GEÇİCİ TEMİNAT MİKTARI(TL)	B.BAŞ HAYVAN SAKATATI GEÇİCİ TEMİNAT MİKTARI (TL)	K.BAŞ HAYVAN SAKATATI GEÇİCİ TEMİNAT MİKTARI (TL)
ADANA	75.000,00	3.000,00	2.500,00	80.000,00	5.000,00
AĞRI	40.000,00	3.000,00	2.500,00	40.000,00	5.000,00
BİNGÖL	40.000,00	3.000,00	2.500,00	80.000,00	5.000,00
DENİZLİ	75.000,00	3.000,00	2.500,00	80.000,00	5.000,00
DİYARBAKIR	75.000,00	3.000,00	2.500,00	80.000,00	5.000,00
ERZURUM	75.000,00	3.000,00	2.500,00	80.000,00	5.000,00
SİNCAN	75.000,00	3.000,00	2.500,00	80.000,00	5.000,00
SİVAS	75.000,00	3.000,00	2.500,00	80.000,00	5.000,00
VAN	40.000,00	3.000,00	2.500,00	40.000,00	5.000,00
YOZGAT	75.000,00	3.000,00	2.500,00	80.000,00	5.000,00

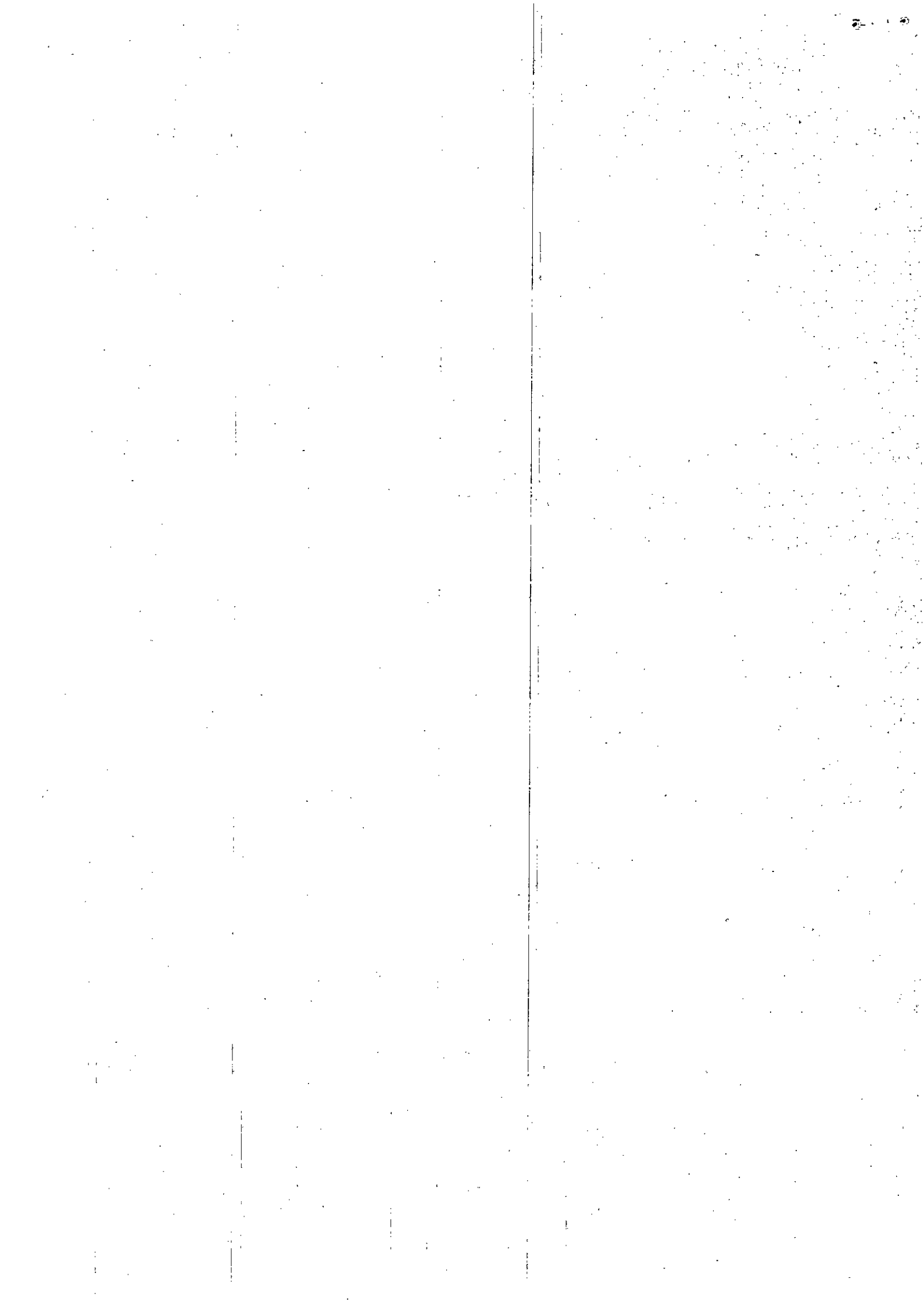



ET VE SÜT KURUMU GENEL MÜDÜRLÜĞÜ
TİCARET VE PAZARLAMA DAİRE BAŞKANLIĞI
(Et ve Et Ürünleri Pazarlama Şube Müdürlüğü)

KÜÇÜKBAŞ HAYVAN SAKATATLARI SATIŞINDA
KULLANILACAK İHALE ŞARTNAMESİ
ÇT.PA.03.05

Yürürlük Tarihi	01/01/2015
Revize Tarihi	14/03/2022
Revizyon No	10
Sayfa No	1/7

1. Şartnamenin Tarafları

Şartnamede Et ve Süt Kurumu Genel Müdürlüğü **Kurum**, satışa katılacak gerçek veya tüzel kişi **Alıcı** olarak adlandırılacaktır.

2 - Taraflara İlişkin Bilgiler

2.1. Kurumun

- a) Adı : Et ve Süt Kurumu Müdürlüğü
b) Adresi : İşçi Blokları Mah. Muhsin Yazıcıoğlu Cad. No: 51/B
Yüzüncüyıl/Çankaya/ANKARA
c) Telefon numarası : 0312 286 36 70
ç) Faks numarası : 0312 286 37 02
d) Elektronik posta adresi : esk@hs01.kep.tr

2.2. Alıcının

- a) Adı ve soyadı/Ticaret unvanı : ...
b) T.C. Kimlik No : ...
c) Vergi Kimlik No : ...
ç) Tebligat adresi : ...
d) Telefon numarası : ...
e) Faks numarası : ...
f) Elektronik posta adresi : ...

3. İhalenin Konusu ve Başvuru Yerleri

3.1. İlgili Başkanlık : Ticaret ve Pazarlama Dairesi Başkanlığı

3.2. İşin Konusu: Adana, Ağrı, Bingöl, Denizli, Diyarbakır, Erzurum, Sincan, Sivas, Van ve Yozgat Kombina Müdürlüklerince yapılacak küçükbaş hayvan kesimlerinde; 01/05/2022-31/08/2022 tarihleri arasında üretilecek olan küçükbaş hayvan sakatları ile yan ürünlerin ihale ile satışlarıdır.(Kurumun kendi üretiminde kullanacağı veya Kurum veterinerlerince imha edilen sakatların dışındaki yukarıda zikredilen tarihler arasında üreteceği sakatların satışını kapsar.)Kurumumuz 2886 sayılı Kanuna tabi değildir.

- Tekliflerin Sunulacağı Yer : Et ve Süt Kurumu Genel Müdürlüğü
Satış Usulü : Satışlar online teklif toplama usulü ile yapılacaktır.
Evrak Son Teslim Tarihi : 28/03/2022 Saat 14:00
Ön Teklif Verme Tarih ve Saati: 30/03/2022 Saat 10:00 dan 01/04/2022 Saat 16:00'a kadardır.
E-İhale Tarih ve Saati : 06/04/2022 Saat 14:00

4. İhale ile Satışı Yapılacak Ürünler

Sakatat ve yan ürünler (Bundan sonra "Sakatatlar"):Kesimi yapılan küçükbaş hayvanlardan elde edilen; Baş, Takım Ciğer (Akciğer, Karaciğer Yürek, Dalak) İşkembe (İşkembe, Kırkbayır, Börkenek),Şirden, Mumbar, Böbrek, Böbrek yağı, İç yağı, Testisten oluşan 9 adet ürün sakatat üretimi sayılır.

NOT: Buraya satışa dahil edilmeyen ürün ismi yazılmayacaktır.

5. İhaleye Katılma Şartları ve İhale Dışı Birakılma

5.1 İhale tarihinden geriye doğru 5 yıl öncesine kadar Kurum ile ticari münasebeti esnasındaki iş veya işlemlerle ilgili olmak üzere hukuki anlaşmazlık yaşanmış olan gerçek veya tüzel kişiler ile bu şartname kapsamında isteklilerden talep edilen bilgi ve belgeleri vermeyen veya yanıltıcı bilgi ve/veya sahte belge verdiği tespit edilenler ihalelere iştirak ettirilmez.

5.2. Yukarıda belirtilen firmaların durumları ihale sonuçlandıktan sonra tespit edilmesi halinde istekli ile sözleşme akdedilmez. Sözleşme akdedilmiş ise Genel Müdürlük bu durumu gerekçe göstererek sözleşmeyi tek taraflı fesih ederek Alıcının kesin teminatını irat kaydedebilir.

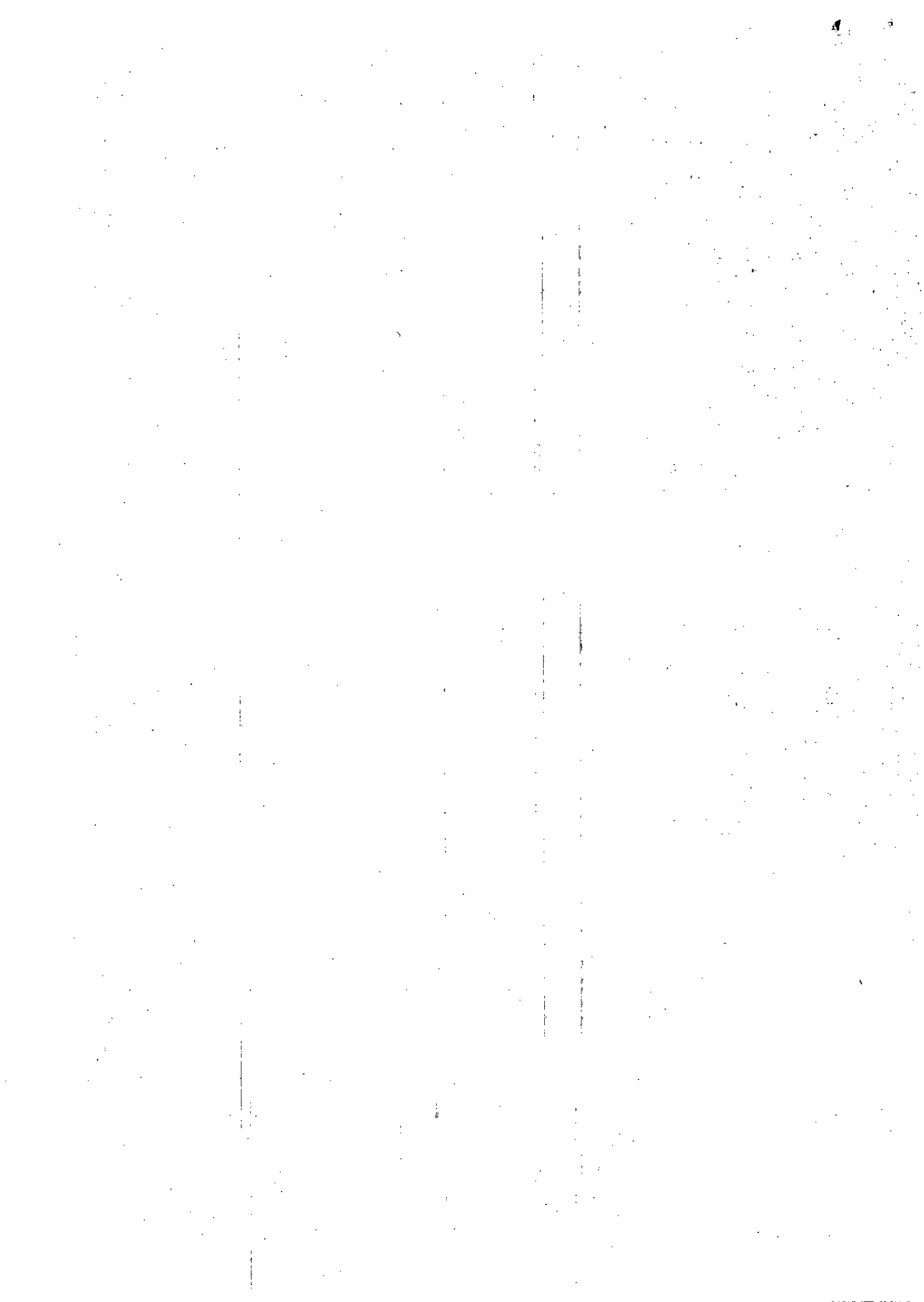



ET VE SÜT KURUMU GENEL MÜDÜRLÜĞÜ
TİCARET VE PAZARLAMA DAİRE BAŞKANLIĞI
(Et ve Et Ürünleri Pazarlama Şube Müdürlüğü)

KÜÇÜKBAŞ HAYVAN SAKATATLARI SATIŞINDA
KULLANILACAK İHALE ŞARTNAMESİ
ÇT.PA.03.05

Yürürlük Tarihi	01/01/2015
Revize Tarihi	14/03/2022
Revizyon No	10
Sayfa No	2/7

5.3 Bu madde altında sayılan haller nedeniyle ihaleye katılamayacak olanlar dışında kalan tüm gerçek ve tüzel kişiler ihaleye iştirak edebilir.

5.4 Kurum, teminat bedelini yatırmış olsa dahi teklif vermesini uygun görmediği Alıcı'nın satış ve ihalelere katılımına izin vermeme, alış yapmama veya tekliflerini iptal etme yetkisine sahiptir.

6. İhaleye Katılabilmek İçin Gerekli Belgeler

6.1 İsteklinin irtibat bilgilerini (posta adresi, sabit telefon ve cep telefon numaraları ile faks numarası) bildirir imzalı-mühürlü beyan,

6.2. İsteklinin durumuna göre, kayıtlı olduğu Ticaret ve/veya Sanayi Odası veya Meslek Odasına üyelik belgesi,

6.3. İstekli şirket ise, belgeleri imzalayan kişinin şirket adına yetkili olduğunu tevsik eden güncel şirket imza sirküleri; gerçek kişiler için noter onaylı imza beyannamesi ve nüfus cüzdanı fotokopisi,

6.4. Vekâleten ihaleye katılma durumunda; belgeleri imzalayan kişiyi yetkilendiren noter onaylı vekâletname, vekile ait nüfus cüzdanı fotokopisi ve noter onaylı imza beyannamesi,

6.5. Alıcı katılmak istediği Kısım/Kısımlar için Kurum'ca belirlenen tutardaki geçici teminatını nakit veya teminat mektubu olarak verecektir.

6.6. Hazırlanan evraklar **28/03/2022 Saat 14:00'a** kadar incelenmesi ve değerlendirilmesi için Et ve Süt Kurumu Genel Müdürlüğü Ticaret ve Pazarlama Dairesi Başkanlığı, Et ve Et Ürünleri Pazarlama Şube Müdürlüğü'ne sevk edilmek üzere Genel Evrak ve Arşiv Şube Müdürlüğüne kayıt için teslim edilecektir.

7. Tekliflerin Verilmesi ve Değerlendirilmesi

7.1. Başvurusu onaylanan Alıcılara Kurum tarafından e-posta ve/veya SMS ile Kurumun elektronik ihale sistemine (E-İhale) giriş adresi ve geçici şifresi bildirilecektir. Alıcı, sisteme ilk kez giriş yaptığında geçici şifresini kendi belirleyeceği başka bir şifre ile değiştirecektir. Alıcı, kullanıcı adı (tüzel kişiler için ise Vergi Numarası) ve şifresini güvenle muhafaza etmekle sorumlu olup, bu bilgilerin 3.kişilerin eline geçmesi nedeniyle doğabilecek zararlardan kendi sorumludur. Ayrıca Alıcı, bu nedenle Kurum'un bir zarara uğraması ve/veya 3.kişi kurum ve kuruluşlardan Kurum'a bir talep gelmesi halinde Kurum'un ilk talebinde zararı derhal ödeyeceğini gayrikabili rücu olmak üzere açıkça kabul etmiş sayılır.

7.2. Alıcıların teklif verebilmesi için, Kurum'un e-ihale sisteminde sunmuş olduğu şartnameyi onaylaması ve Genel Müdürlüğümüze fiziki olarak teslim ettikleri evrakları sisteme yüklemesi gerekmektedir. Onay işleminden sonra ön teklifler verilebilecektir.

7.3. Yapılan inceleme sonucu başvurusu onaylanan Alıcı'lar ihale için ön tekliflerini online sistemle **30/03/2022 Saat 10:00 dan 01/04/2022 Saat 16:00'a** kadar verebileceklerdir.

7.4. Ön teklif taban fiyat olan **2,70 TL/KG'** dan az olmayacaktır.(Fiyatlara KDV dahil değildir.)

7.5. Teklif fiyatı 1 kg üzerinden verilecektir.

7.6. Teklifler Kombina bazında yapılacaktır. İhale başladığında her bir Kombina için teklif verme süresi 10 dakikadır.

7.7. Minimum artış tutarı **5 (beş)** kuruştur.

7.8 Alıcı'lar sadece teminatı yatırılan Kombinalar için teklif verebileceklerdir.

7.9 Her bir Kombina için teklif verildiği anda o Kısım için Kurum tarafından belirlenen ihale süresi işlemeye başlayacaktır. İhale için kalan süre ve o Kombinaya teklif geldiği, internet sayfamızda tüm Alıcı'lar tarafından görülebilecektir. İhale süresi içinde, teklif vermek isteyen Alıcı'lar yukarıda açıklanan başvuruları yaparak ihaleye katılabilir.

7.10 Verilen son teklifin son üç dakika içerisinde verilmesi halinde teklif verme süresi otomatik olarak üç dakika uzayacaktır.

7.11 Sakatlatlar için en yüksek teklifler belirlendikten ve kayda alındıktan sonra ihale sona erer.

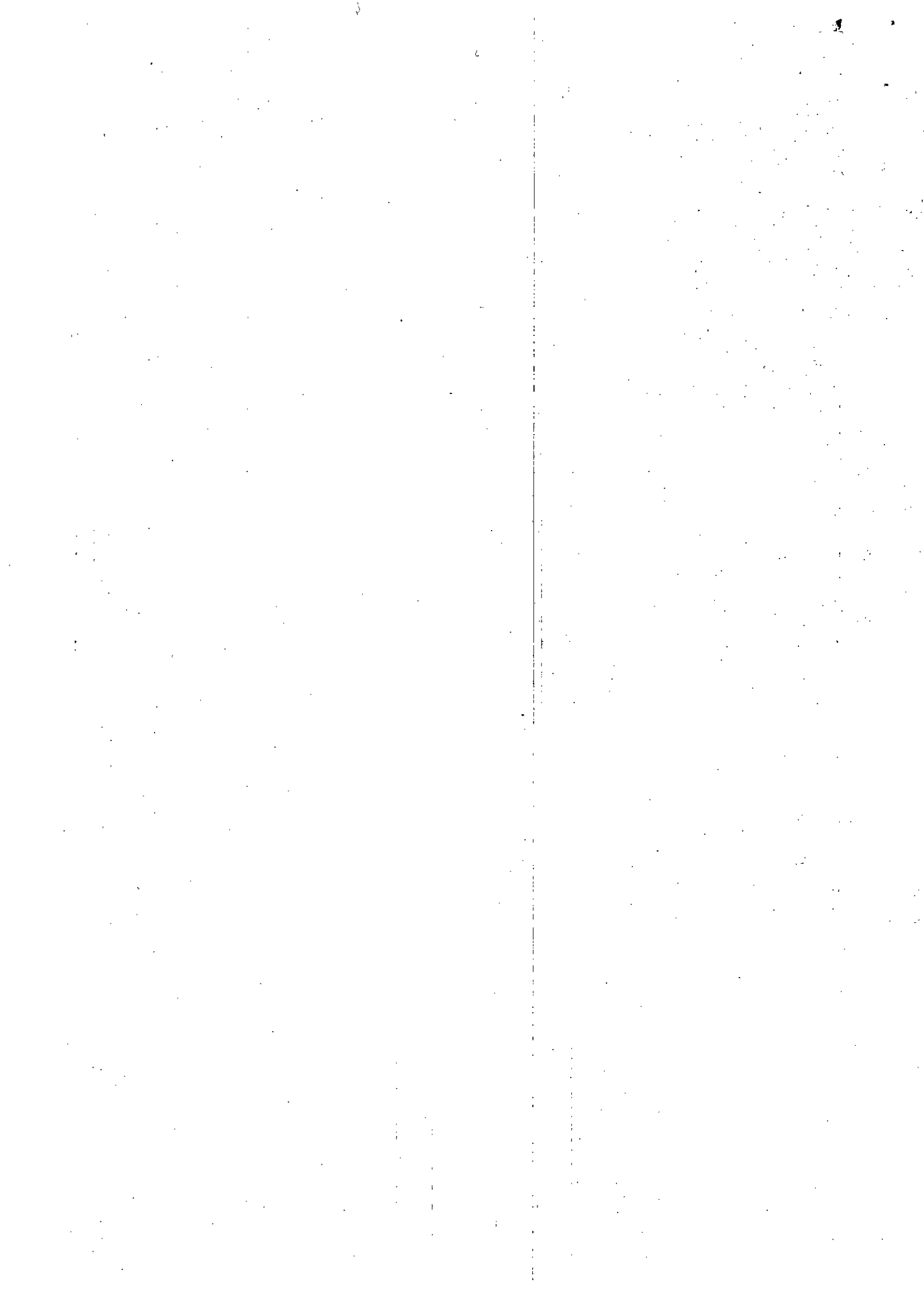



ET VE SÜT KURUMU GENEL MÜDÜRLÜĞÜ
TİCARET VE PAZARLAMA DAİRE BAŞKANLIĞI
(Et ve Et Ürünleri Pazarlama Şube Müdürlüğü)

KÜÇÜKBAŞ HAYVAN SAKATATLARI SATIŞINDA
KULLANILACAK İHALE ŞARTNAMESİ
ÇT.PA.03.05

Yürürlük Tarihi	01/01/2015
Revize Tarihi	14/03/2022
Revizyon No	10
Sayfa No	3/7

8. İhale Komisyonu Kararının Onaylanması ve Sözleşmeye Davet

8.1 İhale yetkilisi İhale Komisyonunun Karar tarihini izleyen 5 (beş) iş günü içerisinde ihale kararını onaylar veya ihaleyi iptal eder.

8.2 İhale üzerinde kalan istekli, iadeli taahhütlü mektupla veya faks ile sözleşme imzalamaya davet edilir. İhale Komisyonu Kararı isteklinin kendisine veya yetkili temsilcisine Kombina Müdürlüğünde imza karşılığı da tebliğ edilebilir.

8.3 İstekli tebliğ tarihini izleyen 3 iş günü içerisinde kesin teminatını vererek sözleşme imzalamak zorundadır.

8.4 İhale üzerinde kalan istekli verilen süre içinde kesin teminat vererek sözleşme imzalamadığı takdirde, herhangi bir protestoya veya hüküm almaya gerek kalmaksızın geçici teminatı irat kaydedilir.

8.5 Alıcı ile sözleşme imzalandıktan sonra Alıcının ve teklifleri uygun bulunmayan isteklilerin geçici teminatları iade edilir.

8.6 Sözleşmeyi imzalayan Alıcı, sözleşmenin yürütülmesi için Kombina Müdürlüğü ile Alıcı adına irtibat kurmaya ve sözleşme kapsamındaki işleri takip etmeye yetkili personelin isim listesini ve irtibat bilgilerini içerit, imzalı-mühürlü listeyi Kombinaya verir.

9. Sakatların İhtiyaca Binaen Alınması Hali

9.1 Kurum, sözleşme konusu sakatları kendi üretiminde kullanmak, memur ve işçi yemekhanelerinde tüketmek, ihraç etmek, ilaç sanayii veya askeri birliklerin ihtiyacına tahsis etmek, kendi satış mağazalarında ve/veya bayilerinde satmak üzere, söz konusu emtiaları Kurum, taban satış fiyatlarından hesaplayarak, Kurum alacağından düşmek suretiyle, istediği miktarda ayırıp almakta serbesttir.

9.2. İstekli ve /veya Alıcı sakatların üretim şekline itiraz edemeyeceği gibi Kurumun üretim standartlarının ve üretimle ilgili yönetmeliklerinin değiştirilmesini de talep edemez.

9.3. Sakatların üretimi ile ilgili muayenesi Kurum Veteriner Hekimi tarafından yapılır. Kurum Veteriner Hekimi tarafından düzenlenecek rapora istinaden sakatların bir kısmı imha edilebilir. Alıcı muayene ve imha raporlarının içeriğine ve bu raporlar doğrultusunda Kombina Müdürlüğü tarafından alınacak kararlara, yapılacak iş ve işlemlere itiraz edemez.

9.4. Kurum Veteriner Hekimi tarafından yapılacak muayene sonrası imhasına karar verilen sakatata ilişkin ödeme:

9.4.1 Sırttan Düşme Satılması Halinde: İhalede oluşan fiyat ile karkas kg ağırlığı çarpılarak ödemeye esas tutar bulunur. İmha edilecek ürünler için; Genel Müdürlükçe belirlenmiş olan küçükbaş hayvan sakatat taban fiyat listesindeki fiyatlar ile imhası yapılacak ürün/ürünlerin kg ağırlığı/adet miktarı çarpılıp elde edilen tutarın %50'si alınarak imha edilecek ürünlerin tutarı hesaplanır. Ödemeye esas tutardan, imha edilecek ürünlerin tutarı çıkartılarak ödenecek tutar tespit edilir.

9.4.2 Adet Olarak Satılması Halinde: İhalede oluşan fiyat üzerinden imha edilen ürün/ürünlerin tutarları düşülerek ödemeye esas tutar tespit edilir. (Sadece teslim edilen ürün kadar ücret tahsil edilir. İmhası yapılan ürünlerden ücret tahsil edilmez.) Adet olarak satılması halinde, sakatat olarak adlandırılan tüm ürünlere teklif verilmesi zorunludur.

9.5 Belirli bir günde yapılan kesimler sonunda üretilen sakatatın tamamının imha edilmesi durumunda, Kombina Müdürlüğü tarafından o gün için sakatat satış faturası düzenlenmez ve istekliden sakatat bedeli talep edilmez.

10. Sakatların Teslim Yeri ve Teslim Şekli

10.1. Sakatların teslim yeri: Sakatların teslim yeri, Kombina rampasıdır. Kesimler Kuruma ait olmakla birlikte üretilen sakatların temizlenmesi, istiflenmesi taşınması ile ilgili tüm masraflar Alıcı'ya aittir.

10.1.2. Üretilen sakatlar günlük olarak firmaya teslim edilir. Firma sakatların üretimi ile ilgili işlemleri yapmak üzere Kombinanın belirleyeceği sayıda elamanı kesimhanede bulundurabilir.



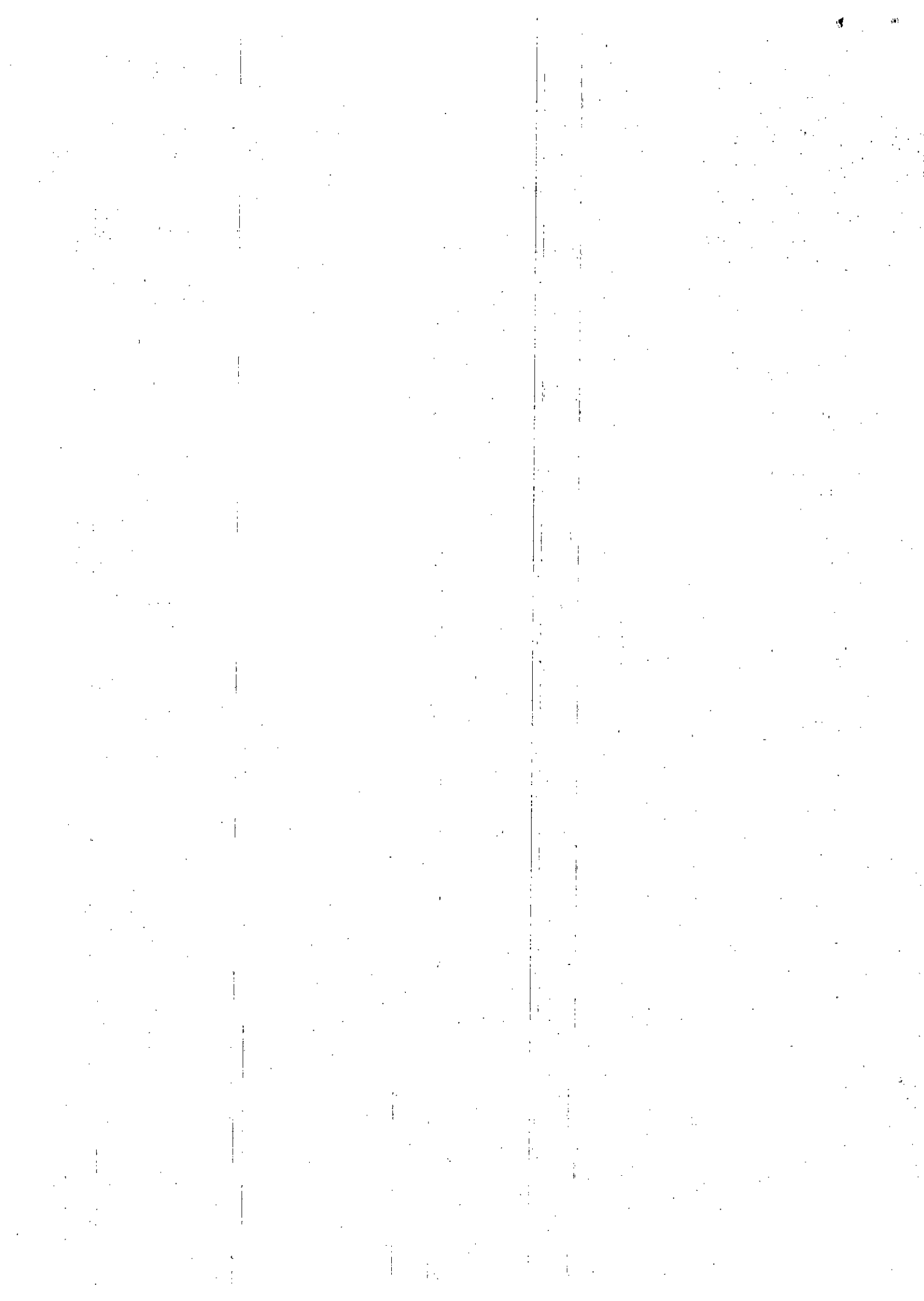



ET VE SÜT KURUMU GENEL MÜDÜRLÜĞÜ
TİCARET VE PAZARLAMA DAİRE BAŞKANLIĞI
(Et ve Et Ürünleri Pazarlama Şube Müdürlüğü)

KÜÇÜKBAŞ HAYVAN SAKATATLARI SATIŞINDA
KULLANILACAK İHALE ŞARTNAMESİ
ÇT.PA.03.05

Yürürlük Tarihi	01/01/2015
Revize Tarihi	14/03/2022
Revizyon No	10
Sayfa No	5/7

12. Gecikme -Temerrüt Faizi

12.1 Vadeli satışlarda vadenin aşılması durumunda Alıcıya yazılı ihbarda bulunularak mal bedelini ödemesi için tebligat tarihinden itibaren 1 hafta süre verilir. Alıcı verilen süreye rağmen mal bedelini ödemezse temerrüde düşer ve bu durumda sürenin bittiği tarihten itibaren Alıcı aleyhine "3095 sayılı Kanuni Faiz ve Temerrüt Faizine" ilişkin kanunda öngörülen ve Merkez Bankasınca belirlenen avans faiz oranlarında gecikme faizleri ve alacaklar Mal Bedeli Teminat Mektubunun nakde çevrilmesi veya nakit teminattan düşülmesi suretiyle tahsil edilir.

12.2 Temerrüt faizi işletilmesini gerektiren durumun ortaya çıkışından alacakların tahsil edildiği tarihe kadar geçecek süre içinde bu alacak ile ilintili olarak ortaya çıkacak diğer tüm masraflarda Alıcının Mal Bedeli teminatından tahsil edilir. Bu durumda Kombina Müdürlüğü sözleşmeyi tek tarafı fesh ederek Alıcının verdiği Kesin Teminatı irat kaydeder. Mal Bedeli teminatından alacakların tahsil edilmesinden sonra kalan tutar Alıcıya iade edilir.

13. İhale Dokümanında Değişiklik Yapılması

İhale ilan edildikten sonra ihale dokümanında değişiklik yapılmaması esastır ancak, tekliflerin hazırlanmasını etkileyebilecek maddi-teknik hatalar veya eksikliklerin Genel Müdürlükçe tespit edilmesi veya isteklilerce yazılı olarak bildirilmesi halinde düzeltme metni düzenlenmek suretiyle ihale dokümanında değişiklik yapılabilir.

14. İhalenin Yapılıp Yapılmamasında Kombinanın Serbestliği ve İhalenin İptali

14.1. Et ve Süt Kurumu Genel Müdürlüğü 2886 sayılı kanuna tabi olmadığından, ihale, Kombina Müdürlüğünce her aşamada iptal edebilir.

14.2. İhalenin tekliflerin toplanmasından önce iptal edilmesi durumunda, iptalin gerekçesi de belirtilmek suretiyle durum ihale duyurusunun yapıldığı mecralarda verilecek ilanla duyurulur.

14.3. İhale tekliflerin toplanmasından sonra iptal edilmişse, durum iptalin gerekçesi de belirtilmek suretiyle isteklilere yazılı olarak tebliğ edilir. Bu durumda iptale ilişkin ayrıca ilan verilmesi gerekmez.

14.4. İhalenin iptal edilmesinden dolayı istekliler herhangi bir hak iddia edemezler.

15. Teminatlar

15.1. Teminat olarak; Türk parası veya Maliye Bakanlığı tarafından yayınlanan Devlet İhaleleri Genelgesi'ndeki örneğe uygun olarak düzenlenmiş Banka Teminat Mektubu verilebilir.

15.2. Geçici Teminat: Geçici teminat miktarlarının listesi EK'te yer almaktadır. İhaleye iştirak edecek istekli, Genel Müdürlük tarafından küçükbaş hayvan sakatmaları için tespit edilecek geçici teminat tutarını nakit olarak yatırması halinde (**KURUM HESAP NO: ET VE SÜT KURUMU GENEL MÜDÜRLÜĞÜ ZİRAAT BANKASI ANKARA KAMU KURUMSAL ŞUBESİ: TR 30 0001 0017 4536 2613 0764 59) VEYA (VAKIFLAR BANKASI ANKARA ÇETİN EMEÇ ŞUBESİ: TR 17 0001 5001 5800 7289 9878 82)** banka dekontunu zarf içerisinde diğer evraklar ile birlikte Kuruma tevdi eder. Geçici teminat mektubu verilmesi halinde ise yine evraklar ile birlikte zarf içerisinde Kuruma tevdi eder. Geçici teminat mektupları ihale tarihinden itibaren asgari **45** günden az olmayacak şekilde düzenlenmelidir.

15.3. Kesin Teminat: Kesin teminat miktarları geçici teminat miktarlarının iki (2) katı olacaktır. İhale üzerinde kalan istekli sözleşme aşamasında kesin teminat bedelini Kurum hesaplarına yatırır veya aynı tutardaki Kesin Teminat Mektubunu Kombina Müdürlüğü'ne verir. Kesin Teminat Mektubu en az 8 ay olarak düzenlenmelidir.

15.4. Mal bedeli teminatı: Alıcının peşin ödeme yapması ve sakatları günlük teslim almayı tercih etmesi halinde; mal tesliminin mesai sonrasına veya resmi tatil günlerine denk gelmesi ihtimaline karşı, bedeli tahsil edilemeyen sakatların Alıcıya teslim edilebilmesi için Kombina Alıcıdan sözleşme dönemi içinde haftalık bazda üretilmesi planlanan (tahmin edilen) sakatların (.....kg) parasal kıymeti (.....TL) kadar mal bedeli teminatını sözleşme imzalanmadan önce almıştır.

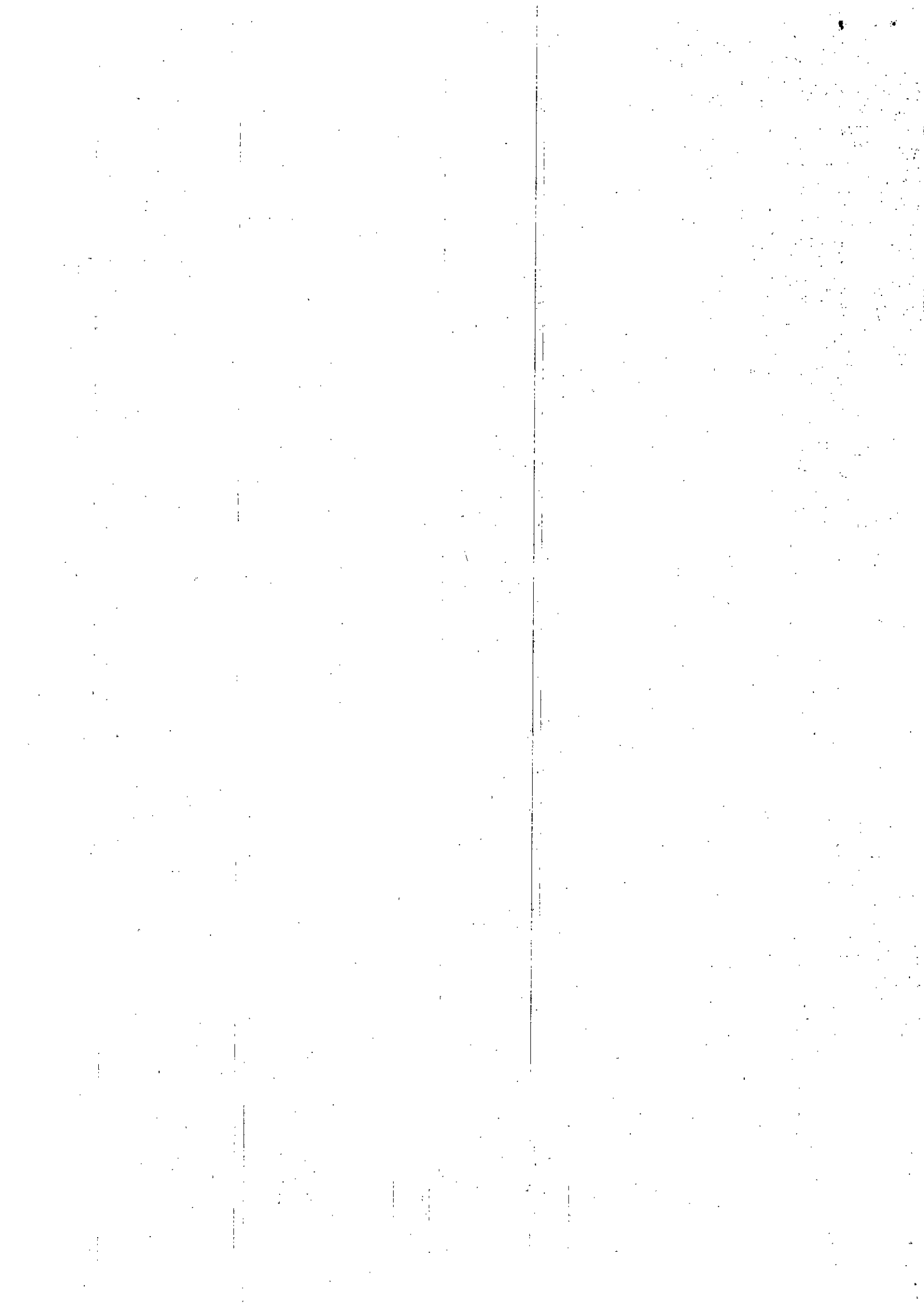



ET VE SÜT KURUMU GENEL MÜDÜRLÜĞÜ
TİCARET VE PAZARLAMA DAİRE BAŞKANLIĞI
(Et ve Et Ürünleri Pazarlama Şube Müdürlüğü)

KÜÇÜKBAŞ HAYVAN SAKATATLARI SATIŞINDA
KULLANILACAK İHALE ŞARTNAMESİ
ÇT.PA.03.05

Yürürlük Tarihi	01/01/2015
Revize Tarihi	14/03/2022
Revizyon No	10
Sayfa No	6/7

16. Vergi-Resim ve Harçlar

Yapılacak iş ile ilgili verilecek komisyon kararlarına ilişkin karar pulu tutarları ile imzalanacak sözleşmelere ilişkin Damga Vergisi ve diğer her türlü Harç ve Resimler Alıcıya aittir.

17. İkinci En Yüksek Teklif Sahibine Bildirim

17.1. İhale üzerinde kalan isteklinin/isteklilerin süresi içinde kesin teminatı vererek sözleşme imzalamaması veya bu isteklinin/isteklilerin ihaleden yasaklı olduğunun/olduklarının sonradan tespit edilmesi hallerinde ikinci en yüksek teklifin sahibine/sahipleri sözleşme imzalamak üzere davet edilebilir.

17.2. İkinci en yüksek teklifin sahibi de verilen sürede Kombinaya gelerek sözleşme imzalamadığı takdirde üçüncü istekli davet edilir veya ihale iptal edilir.

18. Yetkili Mahkemeler

İhtilaf halinde Ankara Mahkemeleri yetkilidir.

19. Diğer Hususlar

19.1. Satış yöntemini Kurum belirler her bir Kısım için satış ihalesi, e-ihaleden o Kısıma verilen süre anında başlar ve açık artırma usulü ile devam eder. Kurum' un satış yöntemini değiştirme hakkı saklıdır.

19.2. Alıcı, teminat bedelini yatırdığı halde kullanıcı adı ve şifresiyle e-ihaleye girip internet üzerinden belirlenen süre içinde ön teklif vermediği takdirde ihaleye katılmamış sayılacak, bu durumda teminat bedeli kendisine iade edilecektir.

19.3. Tekliflerin Kurum'a çeşitli nedenlerle ulaşmaması veya internet, telefon, GSM hatlarındaki sorunlar veya yanlış kullanıcı şifresi girilmesi sonucu hesabın bloke olması nedeniyle, e-ihalede teklif verilmemesi halinde Alıcı, Kurum'u sorumlu tutmayacağını ve Kurum' dan herhangi bir talepte bulunmayacağını peşinen kabul eder.

19.4. Kurum ihalenin herhangi bir aşamasında ek bilgi ve belge isteme hakkını saklı tutar.

20. Kişisel Verilerin Korunması

20.1. Alıcı, Kurum tarafından "Kişisel Verilerin Korunması Aydınlatma Metni" ile bilgilendirildiğini, metni okuduğunu ve anladığını kabul ve beyan eder.

20.2. Alıcı, sözleşme kapsamındaki yükümlülüklerini yerine getirirken, işbu madde altında düzenlemeler ile sınırlı olmaksızın 6698 sayılı Kişisel Verilerin Korunması Kanununun (KVKK) "Veri Sorumlusu" ve "Veri İşleyen" için öngördüğü tüm yükümlülüklerle uymak zorundadır.

20.3. Alıcı, sözleşmenin ifası sırasında veya sözleşmenin ifasıyla bağlantılı olarak Kurum hakkında öğrendiği, eriştiği veya herhangi bir şekilde elde ettiği kişisel verileri yalnızca sözleşmede belirtilen amaçlar doğrultusunda işleyebilecek, söz konusu kişisel verilerin hukuka aykırı işlenmesini, bu verilere hukuka aykırı erişilmesini önlemek ve verilerin muhafazasını sağlamak amacıyla gerekli her türlü teknik ve idari tedbiri alacaktır.

Bu madde dahil 20 maddeden ibaret olan, iş bu şartnamenin her maddesinden açıkça bilgi aldım, her maddesinin içeriğini öğrendim ve karşılıklı müzakere ile okudum ve kabul ettim.

.../.../2022

İsim/Kaşe ve İmza

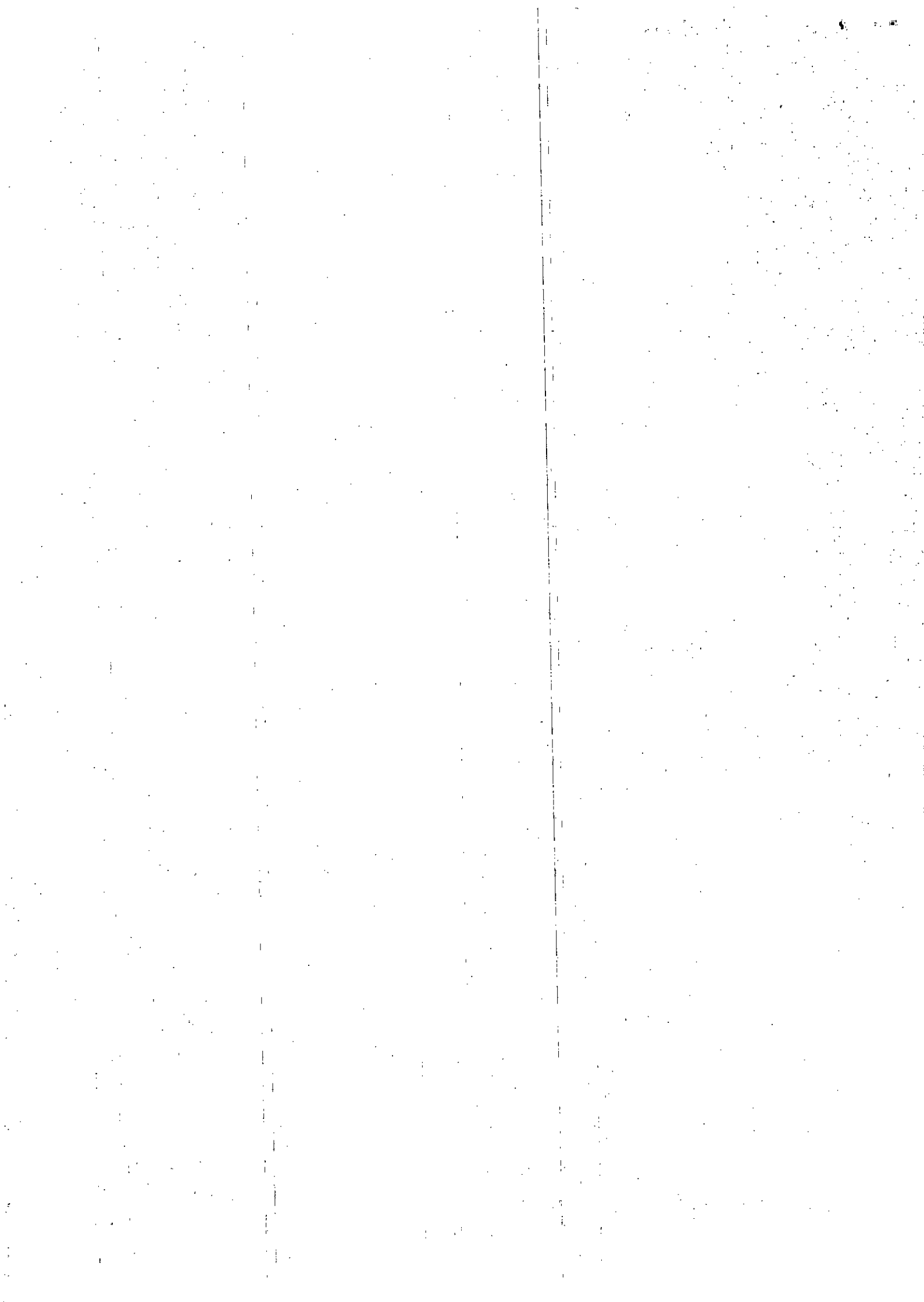



ET VE SÜT KURUMU GENEL MÜDÜRLÜĞÜ
TİCARET VE PAZARLAMA DAİRE BAŞKANLIĞI
(Et ve Et Ürünleri Pazarlama Şube Müdürlüğü)

KÜÇÜKBAŞ HAYVAN SAKATATLARI SATIŞINDA
KULLANILACAK İHALE ŞARTNAMESİ
ÇT.PA.03.05

Yürürlük Tarihi 01/01/2015

Revize Tarihi 14/03/2022

Revizyon No 10

Sayfa No 7/7

Ek:Geçici Teminat Miktarları

KOMBİNA	B.BAŞ HAYVAN DERİSİ GEÇİCİ TEMİNAT MİKTARI (TL)	K.BAŞ HAYVAN DERİSİ GEÇİCİ TEMİNAT MİKTARI (TL)	K.BAŞ HAYVAN BAĞIRSAĞI GEÇİCİ TEMİNAT MİKTARI(TL)	B.BAŞ HAYVAN SAKATATI GEÇİCİ TEMİNAT MİKTARI (TL)	K.BAŞ HAYVAN SAKATATI GEÇİCİ TEMİNAT MİKTARI (TL)
ADANA	75.000,00	3.000,00	2.500,00	80.000,00	5.000,00
AĞRI	40.000,00	3.000,00	2.500,00	40.000,00	5.000,00
BİNGÖL	40.000,00	3.000,00	2.500,00	80.000,00	5.000,00
DENİZLİ	75.000,00	3.000,00	2.500,00	80.000,00	5.000,00
DIYARBAKIR	75.000,00	3.000,00	2.500,00	80.000,00	5.000,00
ERZURUM	75.000,00	3.000,00	2.500,00	80.000,00	5.000,00
SİNCAN	75.000,00	3.000,00	2.500,00	80.000,00	5.000,00
SİVAS	75.000,00	3.000,00	2.500,00	80.000,00	5.000,00
VAN	40.000,00	3.000,00	2.500,00	40.000,00	5.000,00
YOZGAT	75.000,00	3.000,00	2.500,00	80.000,00	5.000,00

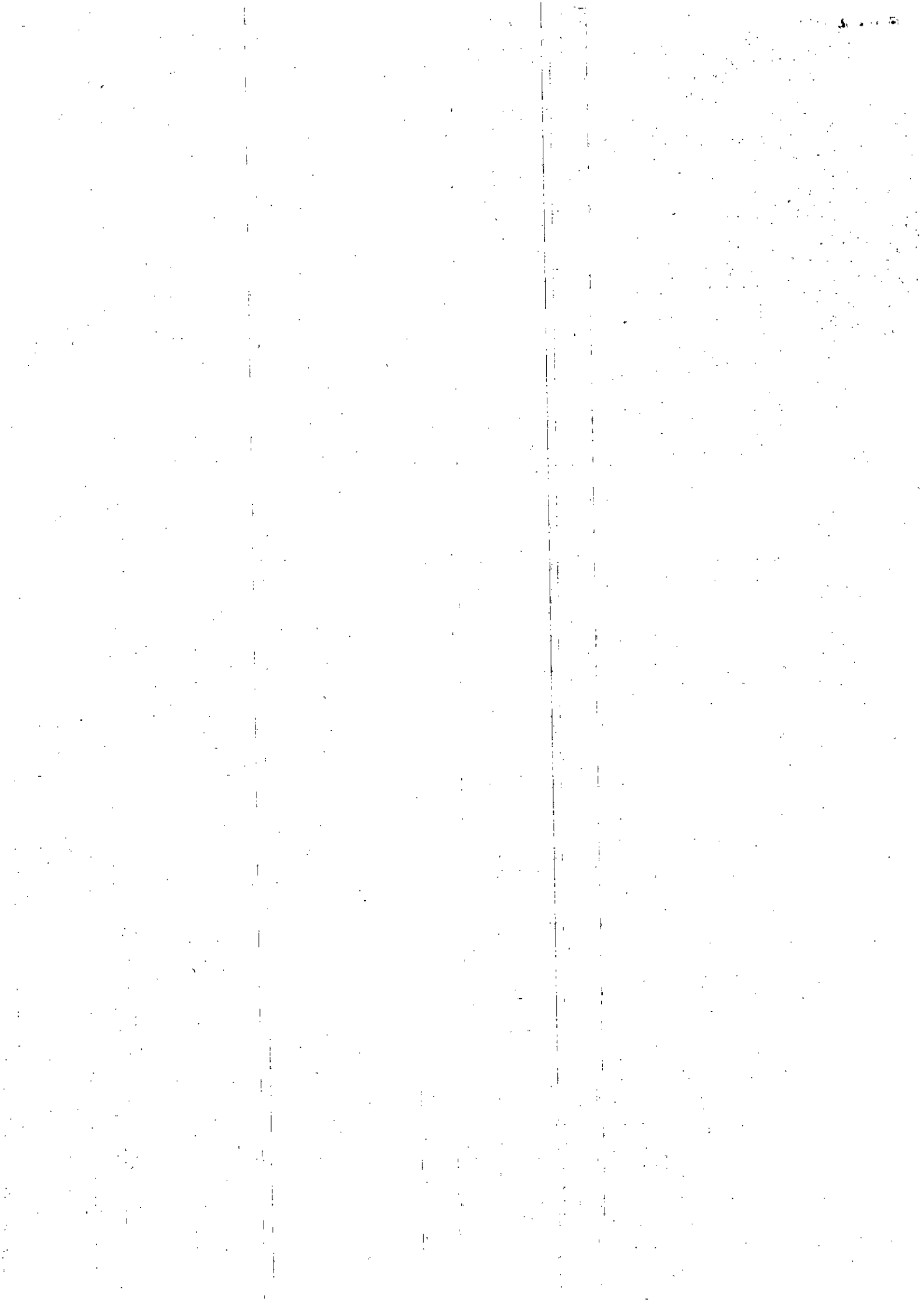

Geçici Teminat Tutarları

KOMBİNA	B.BAŞ HAYVAN DERİSİ GEÇİCİ TEMİNAT MİKTARI (TL)	K.BAŞ HAYVAN DERİSİ GEÇİCİ TEMİNAT MİKTARI (TL)	K.BAŞ HAYVAN BAĞIRSAĞI GEÇİCİ TEMİNAT MİKTARI(TL)	B.BAŞ HAYVAN SAKATATI GEÇİCİ TEMİNAT MİKTARI (TL)	K.BAŞ HAYVAN SAKATATI GEÇİCİ TEMİNAT MİKTARI (TL)
ADANA	75.000,00	3.000,00	2.500,00	80.000,00	5.000,00
AĞRI	40.000,00	3.000,00	2.500,00	40.000,00	5.000,00
BİNGÖL	40.000,00	3.000,00	2.500,00	80.000,00	5.000,00
DENİZLİ	75.000,00	3.000,00	2.500,00	80.000,00	5.000,00
DİYARBAKIR	75.000,00	3.000,00	2.500,00	80.000,00	5.000,00
ERZURUM	75.000,00	3.000,00	2.500,00	80.000,00	5.000,00
SİNCAN	75.000,00	3.000,00	2.500,00	80.000,00	5.000,00
SİVAS	75.000,00	3.000,00	2.500,00	80.000,00	5.000,00
VAN	40.000,00	3.000,00	2.500,00	40.000,00	5.000,00
YOZGAT	75.000,00	3.000,00	2.500,00	80.000,00	5.000,00